# KRONIKA
# hasičů obce Suchý

## 2012 – 2014

© 2012 – 2014 SDH Suchý, www.sdhsuchy.org. Vysázeno v systému LaTeX.

# Obsah

**Obsah** **1**

**1 Předmluva** **5**

**2 Rok 2012** **6**

2.1 Byly aktualizovány informace o sboru za rok 2011 (01.01.2012) . . . . . 7
2.2 Ples SDH Suchý (21.01.2012) . . . . . 8
2.3 Web se zajímavými fotkami hasičské techniky (21.01.2012) . . . . . 9
2.4 Sjezd na čemkoliv (14.02.2012) . . . . . 10
2.5 Výjezd: Požár RIHO – planý poplach (03.03.2012) . . . . . 11
2.6 Výjezd: Požár kontejneru (18.03.2012) . . . . . 12
2.7 Výjezd: Požár trávy (10.04.2012) . . . . . 13
2.8 Den adrenalinu (05.05.2012) . . . . . 14
2.9 Mše svatá ke cti sv. Floriána (06.05.2012) . . . . . 16
2.10 Konečné výsledky soutěže Plamen (19.05.2012) . . . . . 16
2.11 Výsledky okrskové soutěže 2012 (27.05.2012) . . . . . 17
2.12 Úspěch na soutěži zásahových jednotek Rallye Hamry 2012 (10.06.2012) . . . 18
2.13 Dětský den (02.06.2012) . . . . . 20
2.14 Proběhly oslavy 85. výročí SDH Suchý (23.06.2012) . . . . . 21
2.15 Na memoriálu B. Andrlíka se dařilo mladým hasičů, mužům už méně (24.06.2012) . . . . . 24
2.16 Mladí hasiči opět zkrášlili autobusovou zastávku (07.07.2012) . . . . . 25
2.17 Výjezd: Záchrana osoby z vody (15.07.2012) . . . . . 26
2.18 Expedice Jeseníky - zápisník jednoho z členů (07.07.2012) . . . . . 27
2.19 Úspěšný memoriál M. Ošlejška (08.07.2012) . . . . . 34
2.20 Výjezd: Požár RIHO - planý poplach (25.07.2012) . . . . . 35
2.21 Online výstrahy ČHMU na našem webu (27.07.2012) . . . . . 35
2.22 Zprávy z tisku, aneb SDH Suchý v regionálních novinách (13.08.2012) . . . . 36
2.23 Máme “novou” výkonnou stříkačku (20.08.2012) . . . . . 37
2.24 Do sekce Vyznamenání přibyly nové stužky (02.09.2012) . . . . . 37
2.25 Mladí hasiči obsadili v Boskovicích první příčky (08.09.2012) . . . . . 37
2.26 Mladí hasiči přivezli ze Štěpánova stříbrné medaile (15.09.2012) . . . . . 38
2.27 Výjezd: Požár popelnice (23.09.2012) . . . . . 38

2.28 Výjezd: Taktické cvičení - pátrací akce (05.10.2012) . . . . . 39
2.29 Proběhlo podzimní kolo hry Plamen (06.10.2012) . . . . . 41
2.30 Pořídili jsme nové svítilny (12.10.2012) . . . . . 41
2.31 Okrskové stolní kalendáře v prodeji (18.11.2012) . . . . . 42
2.32 Okrskový ples bude na Okrouhlé (20.11.2012) . . . . . 42
2.33 Mladí hasiči vyzkoušeli Uzlovou ligu, ostudu rozhodně neudělali (24.11.2012) . 43
2.34 Velký vánoční nákup vybavení pro jednotku (15.12.2012) . . . . . 43
2.35 PF 2013 (28.12.2012) . . . . . 44

**3 Rok 2013** **45**
3.1 Doplněny další stužky vyznamenání (01.01.2013) . . . . . 46
3.2 V roce 2012 zasahovala naše jednotka 7 krát (03.01.2013) . . . . . 47
3.3 Okrskový velitel na výroční valné hromadě obdržel nové vyznamenání (12.01.2013) . . . . . 48
3.4 Do vybavení Avie přibude velká sada nářadí (17.01.2013) . . . . . 49
3.5 Blíží se termíny školení členů jednotek SDH (23.01.2013) . . . . . 49
3.6 Témata odborné přípravy jednotek pro rok 2013 (26.01.2013) . . . . . 50
3.7 Hasičská diskopárty (31.01.2013) . . . . . 52
3.8 Proběhlo okrskové školení jednotek v poskytování první pomoci (16.02.2013) . 53
3.9 Od letošního roku se začne psát nová kronika okrsku Benešov (02.03.2013) . . 54
3.10 Změny na webu by měly zvýšit přehlednost (06.03.2013) . . . . . 56
3.11 Mladí hasiči budou mít nové dresy (13.03.2013) . . . . . 57
3.12 Našli jsme dalšího Zila na našem území (15.03.2013) . . . . . 57
3.13 Vítání jara a Velikonoc (24.03.2013) . . . . . 58
3.14 Veselá abeceda horáčtiny (03.04.2013) . . . . . 59
3.15 Máme nový web (05.04.2013) . . . . . 60
3.16 Nové rozdělení funkcí v jednotce (07.04.2013) . . . . . 61
3.17 Podporujeme Den Země. Budeme sbírat staré železo (20.04.2013) . . . . . 62
3.18 Proběhlo setkání hasičů-seniorů benešovského okrsku (27.04.2013) . . . . . 64
3.19 Mše svatá ke cti sv. Floriána (05.05.2013) . . . . . 65
3.20 Výlet mladých hasičů do Brna. (08.05.2013) . . . . . 66
3.21 Mladí hasiči předvedli parádní útok na hře Plamen (18.05.2013) . . . . . 67
3.22 Výsledky okrskové soutěže 2013. Obhájili jsme 4. místo (25.05.2013) . . . . . 68
3.23 Společný dětský den obcí Suchý a Velenov. Máme fotky i video (01.06.2013) . 69
3.24 Cisterny Zil operují i na Slovensku. Přinejmenším v Sučanech (04.06.2013) . . 71
3.25 Blesková sbírka na obnovu po povodních. Věci putovaly do Mělníka (07.06.2013) 72
3.26 Exkurze a výcvik v HZS Prostějov (15.06.2013) . . . . . 73
3.27 Zil se předvedl v Újezdě u Kunštátu (22.06.2013) . . . . . 74
3.28 Vydatný déšť potrápil i Suchý, zasahovat jsme naštěstí nemuseli (25.06.2013) 76
3.29 Víkend na Mušově se velmi vydařil (30.06.2013) . . . . . 77
3.30 Letošní druhé předvedení Zila, tentokrát v Určicích na Prostějovsku (06.07.2013) 80
3.31 Mladí hasiči přivezli z Velenova dva poháry (07.07.2013) . . . . . 82
3.32 Výjezd: Požár popelnice (16.07.2013) . . . . . 84
3.33 Problém parkování před zbrojnicí vyřeší cedule a zákaz stání (05.08.2013) . . 85
3.34 V Ludíkově oslavili 110 let (10.08.2013) . . . . . 86
3.35 Úvod soutěžního podzimu se vydařil (31.08.2013) . . . . . 88
3.36 Pořizujeme vybavení pro mladé hasiče, i díky dotacím (10.09.2013) . . . . . 90

3.37 Zahodit mobil přišlo jen pár nadšenců. Škoda (21.09.2013) . . . . . 91
3.38 Úspěch v Horním Štěpánově. První místo starších žáků (21.09.2013) . . . . . 93
3.39 Výjezd: Planý poplach (signalizace EPS v RIHO Suchý) (08.10.2013) . . . . . 94
3.40 Výjezd: Požár lesa (taktické cvičení) (18.10.2013) . . . . . 95
3.41 Máme nové instruktory mladých hasičů (19.10.2013) . . . . . 98
3.42 Shromáždění delegátů odhlasovalo navýšení členských příspěvků (09.11.2013) 99
3.43 Do kolekce stužek přibyla další čtyři vyznamenání (16.11.2013) . . . . . 100
3.44 Nová pravidla pro vyznamenání - jasně a přehledně (18.11.2013) . . . . . 101
3.45 Výroční valná hromada SDH Suchý (14.12.2013) . . . . . 103
3.46 Náš Zil se objevil na pexesu (14.12.2013) . . . . . 104
3.47 Na nakloněný strom naše jednotka nevyjela (20.12.2013) . . . . . 104
3.48 Výjezd: Technická pomoc - odstranění stromu (22.12.2013) . . . . . 105
3.49 Výjezd: Technická pomoc - odstranění stromu (28.12.2013) . . . . . 106
3.50 Sdružení vydá pamětní medaili. Zájemci hlaste se do 9. ledna (30.12.2013) . . 107
3.51 PF 2014 (31.12.2013) . . . . . 108

**4 Rok 2014 109**
4.1 Výjezdů bylo méně, než obvykle. Statistika JSDH Suchý za rok 2013 (01.01.2014) 110
4.2 Témata odborné přípravy jednotek pro rok 2014 (03.01.2014) . . . . . 111
4.3 Výjezd: Technická pomoc IZS - nález výbušniny (04.01.2014) . . . . . 113
4.4 Reprezentační ples je za námi. Kdy bude další? (23.01.2014) . . . . . 114
4.5 Sdružení hasičů připravuje kromě medailí i pamětní stuhy (29.01.2014) . . . . 116
4.6 Nová vyznamenání z Pardubického kraje (11.02.2014) . . . . . 117
4.7 Mladí hasiči si zašmodrchali U Petra (21.02.2014) . . . . . 118
4.8 Okrskový ples (22.02.2014) . . . . . 119
4.9 Prý jsme udělali díru do světa, píší v 5plus2 (23.02.2014) . . . . . 120
4.10 Výjezd: Požár kontejneru (28.02.2014) . . . . . 121
4.11 Výjezd: Požár trávy (15.03.2014) . . . . . 122
4.12 Pojeďte s námi do vinného sklepa (30.03.2014) . . . . . 123
4.13 V sobotu proběhne sběr železného šrotu (08.04.2014) . . . . . 123
4.14 V obci jsme přivítali jaro (13.04.2014) . . . . . 124
4.15 Výjezd: Požár - lesní porost (19.04.2014) . . . . . 125
4.16 Máme info o další cisterně Zil. Je z Dubé (03.05.2014) . . . . . 126
4.17 Mši sv. Floriána jsme spojili se společným focením (04.05.2014) . . . . . 127
4.18 Navštívili jsme brněnské hasiče (08.05.2014) . . . . . 128
4.19 Dětský den (31.05.2014) . . . . . 130
4.20 Z okrskové soutěže jsme přivezli dva bronzy a rozbitou mašinu (07.06.2014) . 131
4.21 V soutěži zásahových jednotek jsem skončili čtvrtí (14.06.2014) . . . . . 133
4.22 V Rájci-Jestřebí byla spousta hasičské techniky. Nechyběl ani náš Zil (21.06.2014) . . . . . 135
4.23 Bilance Memoriálu B. Andrlíka: Pět nasazených družstev, dva poháry (29.06.2014) . . . . . 137
4.24 Výjezd: Signalizace EPS RIHO - planý poplach (06.07.2014) . . . . . 139
4.25 Z memoriálu M. Ošlejška jsme přivezli dvě druhá místa (06.07.2014) . . . . . 140
4.26 Letní soustředění Po stopách Šmoulů je za námi (06.07.2014) . . . . . 142
4.27 Výjed (ZOČ): Odstranění stromu a odchyt kočky (20.07.2014) . . . . . 144
4.28 Přihlásili jsme se do ankety Dobrovolní hasiči roku (30.07.2014) . . . . . 145

4.29 Naše jednotka hasila auto. V rámci oslav SDH Valchov (16.08.2014) . . . . . 147
4.30 Pyrocar 2014. Byli jsme u toho (31.08.2014) . . . . . 149
4.31 Obec oslavila 100. výročí založení školy (13.09.2014) . . . . . 152
4.32 První ročník Poháru starosty SDH Suchý nám úspěch nepřinesl (20.09.2014) . 155
4.33 Na Okrouhlé se uzavřela okrsková sportovní sezóna (05.10.2014) . . . . . 158
4.34 U boskovských hasičů hořelo. Opékali jsme s nimi párky (11.10.2014) . . . . . 160
4.35 Jednotka má nového velitele družstva (01.11.2014) . . . . . 162
4.36 Výjezd: Taktické cvičení - požár sokolovny ve Žďárné (09.11.2014) . . . . . 163
4.37 Výjezd: Požár kontejneru (30.11.2014) . . . . . 164
4.38 Výjezd: Technická pomoc - odstranění stromů (03.12.2014) . . . . . 164
4.39 Nakoupili jsme nové reflexní vesty (13.12.2014) . . . . . 165
4.40 Valná hromada zvolila nové vedení (21.12.2014) . . . . . 166
4.41 Výjezd: Požár kontejneru (28.12.2014) . . . . . 168
4.42 PF 2015 (31.12.2014) . . . . . 169

*Kapitola 1*

# Předmluva

Většina čtenářů si pod pojmem kronika představí ručně psaný text, který průběžně dokumentuje dění sboru. Kronika, kterou právě držíte v ruce, naplňuje tyto tradiční představy jen z části. Byla totiž vytvořena na základě webových stránek SDH Suchý. Jedná se tedy sice o soubor textů průběžně dokumentující činnost našeho sboru, nicméně webové stránky mají trochu jinou povahu než klasická kronika. Proto se mezi texty objevují i věci, které pro kroniku nejsou typické, např. pozvánky na různé akce, popularizační články apod. Nicméně to není na škodu. Právě naopak. Podobné informace dokreslují celkové dění v SDH Suchý a zasazují ho do širšího kontextu.

RNDr. Radek Ošlejšek, Ph.D.

jednatel SDH Suchý
starosta okrsku Benešov
člen odborné rady prevence OSH Blansko

Suchý, prosinec 2015

*Kapitola* 2

# Rok 2012

## 2.1 Byly aktualizovány informace o sboru za rok 2011 (01.01.2012)

Je první den nového roku a proto byly na našem webu aktualizovány a doplněny informace vztahující se k roku 2011 (ale i některé další). Jedná se o následující změny:

- V sekci *SDH -> Zápisy z valných hromad* je usnesení a výroční zpráva za rok 2011.
- V sekci *SDH -> Kontakty* jsou nově přidány QR kódy pro snadné uložení kontaktních informací do chytrých mobilních telefonů.
- V sekci *SDH -> Členská základna* je nově přidán graf zachycující vývoj naší členské základny od roku 2003 z pohledu počtu a věkové struktury členů (viz obrázek níže).
- V sekci *Jednotka -> Statistiky zásahů* jsou aktualizovány celkové statistiky a je přidána statistika za rok 2011.

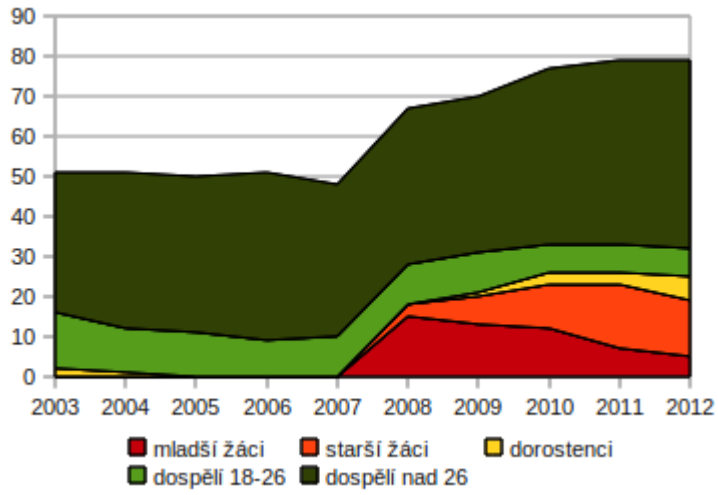

## 2.2 Ples SDH Suchý (21.01.2012)

V sobotu **21. ledna 2012** proběhne ve Valchově reprezentační ples SDH Suchý za podpory penzionu U Petra. Během vánočních svátků budou obec obcházet hasiči s pozvánkami.

K tanci a poslechu bude hrát skupina TRIO KENT. Pokud tuto skupinu neznáte, tak zde jsou ukázky jejich nahrávek:

### Fotogalerie:

## 2.3 Web se zajímavými fotkami hasičské techniky (21.01.2012)

Na českém internetu vznikl nový web, který přináší zajímavé a přehledně členěné fotografie hasičské techniky. Mezi fotkami nechybí ani náš Zil. Adresa stránky je hastechnika.webgarden.cz. Stránky jsem přidal i do odkazů na našem webu.

*Zdroj: hastechnika.webgarden.cz*

## 2.4 Sjezd na čemkoliv (14.02.2012)

Sbor dobrovolných hasičů Suchý zve všechny děti i jejich rodiče na **SJEZD NA ČEMKOLIV** v sobotu **25.2.2012** od **14:00** v areálu penzionu U Petra.

**Fotogalerie:**

## 2.5 Výjezd: Požár RIHO – planý poplach (03.03.2012)

V sobotu 3. března 2012 vyjela jednotka SDH Suchý na nahlášený požár v montážní a skladovací hale firmy RIHO Suchý. Požár byl nahlášen elektronickou požární signalizací (EPS), která je ve firmě nainstalována. Na místo události jsme dorazili jako první. Průzkumem areálu podniku naštěstí nebyly žádné příznaky hoření zjištěny. Jednalo se o planý poplach EPS.

Časový sled a zasahující technika:

- Vyhlášení poplachu: 15:13 hod.
- Výjezd jednotky: 15:22 hod.
- Návrat na základnu: 15:40 hod.
- Počet zasahujících členů: 1+3
- Zasahující technika:
  - CAS 24 ZIL-131 (JSDH Suchý),
  - CAS K24 MAN (HZS PS Boskovice)
  - CAS 32 Tatra 815 (HZS PS Boskovice)

## 2.6 Výjezd: Požár kontejneru (18.03.2012)

V neděli 18. března 2012 vyjela jednotka SDH Suchý na základě oznámení události očitým svědkem. Událost nahlášena velitelem jednotky na KOPIS, který následně vyhlásil jednotce výjezd. Na místě zjištěn požár velkoobjemového železného kontejneru na komunální odpad v chatové oblasti s místním názvem „Obůrka“. Požár v počátečním stádiu hoření zlikvidován jedním proudem C. Na místo dorazil vyšetřovatel HZS PS Blansko. Škoda vyčíslena na 1500,- Kč (poškození opláštění a ochranného nátěru žárem). Během zásahu nedošlo k žádnému zranění ani komplikacím.

Časový sled a zasahující technika:

- Vyhlášení poplachu: 13:19 hod.
- Výjezd jednotky: 13:22 hod.
- Návrat na základnu: 14:26 hod.
- Počet zasahujících členů: 1+3
- Zasahující technika:
  - CAS 24 ZIL-131 (JSDH Suchý)

## 2.7 Výjezd: Požár trávy (10.04.2012)

V úterý 10. dubna 2012 byla občanem Suchého telefonicky oznámena doutnající kopka sena. Událost nahlášena na KOPIS. Průzkumem na místě zjištěn lokalizovaný požár kopy trávy v počátečním stádiu. Zahájena likvidace jedním C proudem. Při likvidaci zjištěno, že ohnisko je pod horní vrstvou suché trávy v silně udusaném kompostovém materiálu, a že bude potřeba technika na rozhrnutí hromady a zároveň větší množství vody na prolití požářiště. Přes KOPIS proto vyžádána další cisterna a těžká technika. Na místo dorazila HZS PS Boskovice a technika z JZD Skály.

Časový sled a zasahující technika:

- Vyhlášení poplachu: 16:49 hod.
- Výjezd jednotky: 16:56 hod.
- Návrat na základnu: 19:20 hod.
- Počet zasahujících členů: 1+3
- Zasahující technika:
  - CAS 24 ZIL-131 (JSDH Suchý)
  - CAS K24 MAN (HZS PS Boskovice)

## 2.8 Den adrenalinu (05.05.2012)

SDH Suchý pořádá 5. května 2012 Den adrenalinu. Jedná se o návštěvu HZS JmK - stanice Veletrhy Brno a Jungle parku. Akce je určena pro děti ve věku 6-15 let. Přihlášky do 22. dubna 2012.

**Fotogalerie:**

05/05/2012
HASIČI

## 2.9 Mše svatá ke cti sv. Floriána (06.05.2012)

Sbory dobrovolných hasičů Žďárenské farnosti zvou širokou veřejnost na slavnou mši svatou ke cti svatého Floriána, patrona hasičů, která bude sloužena v neděli 6. května 2012 v 10,30 hod. v chrámu sv. Bartoloměje ve Žďárné. Slavnostní průvod za doprovodu dechové hudby vyjde od hasičské zbrojnice v 10.15 hod. Po mši svaté proběhne křest nové Tatry 815 SDH Žďárná.

## 2.10 Konečné výsledky soutěže Plamen (19.05.2012)

V sobotu 19. května 2012 se naše soutěžní družstvo starších žáků zúčastnilo jarního kola Hry Plamen v Doubravici nad Svitavou. V celkovém pořadí obsadili 17. místo z celkem 32 účastníků. Z našeho okrsku se do soutěže zapojili také starší žáci z Okrouhlé, Benešova a Žďárné, kteří skončili na dvanáctém, čtrnáctém, respektive šestnáctém místě.

Družstvo mladších žáků se zapojilo pouze do podzimního kola a proto nebyli v celkových výsledcích klasifikováni. Žďárná skončila třináctá, Benešov devatenáctý (z celkem 33 klasifikovaných družstev).

## 2.11 Výsledky okrskové soutěže 2012 (27.05.2012)

Letošní ročník prvního kola požárního sportu se uskutečnil v sobotu 27. května 2012 v Ludíkově. SDH Suchý soutěžilo v kategorii "muži" a "muži nad 35 let". Přestože tréning byl opět nulový, výsledky zas tak špatné nebyly.

Následující výsledky jsou přepisem oficiálních výsledků, které jsou k dispozici na okrskovém portálu.

V kategorii **muži** chyběla Žďárná, protože někteří členové se účastnili zásahu v Bzenci. Nám lepší umístění zkazila štafeta. Také útok umíme udělat lépe i bez přípravy, loni jsme např. měli čas 33.19.

| start. č. | SDH | pož. útok | pořadí p.ú. | štafeta 1. pokus | štafeta 2. pokus | pořadí štafety | **celkové pořadí** |
|---|---|---|---|---|---|---|---|
| 1 | Ludíkov | 29.50 | 2 | 76.80 | ~~81.18~~ | 2 | **2** |
| 2 | Okrouhlá | 20.73 | 1 | ~~DNF~~ | 71.91 | 1 | **1** |
| 3 | Suchý | 36.95 | 3 | 98.70 | ~~DNS~~ | 6 | **4** |
| 4 | Valchov | 38.10 | 4 | 82.88 | ~~85.50~~ | 4 | **3** |
| 5 | Kořenec | 77.40 | 6 | 80.68 | ~~DNS~~ | 3 | **5** |
| 6 | Benešov | 55.81 | 5 | ~~DNF~~ | 86.30 | 5 | **6** |
| 7 | Velenov | 77.46 | 7 | 105.72 | ~~DNS~~ | 7 | **7** |

V kategorii **ženy** se letos zúčastnilo jediné družstvo. O vítězi tak nebylo pochyb.

| start. č. | SDH | pož. útok | pořadí p.ú. | štafeta 1. pokus | štafeta 2. pokus | pořadí štafety | **celkové pořadí** |
|---|---|---|---|---|---|---|---|
| 1 | Okrouhlá | 39.05 | 1 | ~~83.50~~ | 80.00 | 1 | **1** |

Letos poprvé jsme se zapojili i do kategorie **muži nad 35 let**. Není bez zajímavosti, že požární útok dopadl ještě o něco lépe, než v případě kategorie mužů. Nutno ale podotknout, že obě naše družstva měla stejné lidi u savic, tj. strojníka, savičáře i košaře.

| start. č. | SDH | pož. útok | **celkové pořadí** |
|---|---|---|---|
| 1 | Suchý | 35.62 | **2** |
| 2 | Okrouhlá | 28.15 | **1** |

## 2.12 Úspěch na soutěži zásahových jednotek Rallye Hamry 2012 (10.06.2012)

Rallye Hamry je velmi známá soutěž zásahových jednotek, která má za cíl prověřit schopnosti jednotek při plnění zajímavých úkolů, které jsou velmi věrně simulovány tak, aby se co nejvíce blížily reálným situacím. Při plnění úkolů se tak účastníci mohou setkat s hysterickými nebo nečesky mluvícími účastníky nehod, novináři dychtícími po senzaci, nebo s kolapsem přihlížejícího zatímco jednotka má plné ruce práce při plnění úkolu. Jednotky tak musí prokázat dobrou fyzickou i teoretickou připravenost, znalost taktiky při řešení rozličných situací, ale občas i schopnost improvizace.

Soutěž je určena převážně jednotkám z Olomouckého a Moravskoslezského kraje, ale protože se odehrává nedaleko nás na Prostějovsku, zúčastnila se letos soutěže i jednotka z Okrouhlé jako jediný zástupce Jihomoravského kraje. A při své premiérové účasti **skončili na fantastickém druhém místě!** Navíc s 294 body zaostali pouze o 8 bodů za vítěznou jednotkou z Ostravy - Radvanic. Na úspěchu měla podíl výborná připravenost JSDH Okrouhlá a velení zkušeného okrskového velitele M. Tlamky. Není bez zajímavosti, že členem úspěšného družstva byl i zástupce naší jednotky R. Ošlejšek, který na poslední chvíli doplnil tým z Okrouhlé.

Letos se soutěže zúčastnilo 15 jednotek, které po celý den postupně plnily 9 bodovaných úkolů. JSDH Okrouhlá začínala pátým úkolem. Názvy znějí poněkud fádně, ale výše zmínění hysteričtí a kolabující přihlížející, reálně namaskovaná zranění, nečekané komplikace (např. výbuch během zdolávání požáru ve Flashover kontejneru), extrémní terén apod., dávali plnění úkolů skutečné "grády".

***1. úkol: Požár lesa.*** Simulovaný požár lesa v prudké stráni, kde družstva musela za pomoci PS12 od rybníka provést zásah na 2 ohniska.

***2. úkol: Požár půdy***. Požár v podkroví fary s pohřešovanou osobou.

***3. úkol: Pád osoby do přepadové výpusti***. Lezecký zásah spojený s vytažením osoby po pádu do hluboké šachty.

***4. úkol: Transport cyklisty***. Nalezení zraněné cyklistky v rokli a její transport v náročném terénu k vozidlu záchranné služby.

***5. úkol: Záchrana opraváře***. Vyproštění a zajištění zraněného opraváře z montážní jámy.

***6. úkol: DN s motorkářem***. Dopravní nehoda nákladního automobilu a motorkáře.

***7. úkol: Zdravověda - propíchnutý***. Odletující kus dřeva na pile zasáhl do břicha dítě. Hasiči zde museli provést vyproštění, pomoc hysterické matce dítěte a samotný transport s cizím předmětem k sanitnímu vozu.

***8. úkol: Požár Flashover kontejner***. Požár ve Flashover kontejneru s následným výbuchem. Zde probíhal zásah u silně zakouřeného objektu v dýchací technice. Během zásahu došlo k detonaci uvnitř objektu, ke ztrátě vědomí zasahujícího hasiče a hasiči tak zachraňovali své vlastní kolegy.

***9. úkol: Tiskový mluvčí***. Poskytnutí informace o provedeném zásahu na kameru televizní společnosti. Úroveň a obsahovost projevu hodnotil tiskový mluvčí HZS Olomouckého kraje.

Na focení nebyl čas, takže jen pár fotek. Další konkrétnější informace jsou (a postupně budou) k nalezení přímo na stránkách soutěže rallye-hamry.cahd.cz.

HASIČI
Olomoucký kraj

## 2.13 Dětský den (02.06.2012)

Český svaz žen místní organizace Suchý ve spolupráci s SDH Suchý a SDH Velenov si dovoluje pozvat děti i dospěláky na společný DĚTSKÝ DEN obcí Suchý a Velenov. V sobotu 2.6.2012 na pláži sušského rybníka. Hry, zábava, občerstvení pro malé i velké. Začátek ve 13:00 hodin.

## 2.14 Proběhly oslavy 85. výročí SDH Suchý (23.06.2012)

V sobotu 23. června 2012 proběhla v restauraci Na Dolech dlouho připravovaná a avizovaná slavnostní schůze u příležitosti 85. výročí založení našeho sboru. V úvodu starosta SDH Suchý Martin Látal přivítal všechny přítomné a přednesl projev. Poté starosta okrsku a jednatel SDH Suchý Radek Ošlejšek prezentoval činnost našeho sboru za posledních 5 let. Prezentace (bez videí) je k dispozici zde. Zároveň představil hasičskou kroniku z let 2004 - 2011, která vznikla na základě článků uveřejněných na tomto webu. Kronice a okolnostem jejího vzniku bude ještě věnován samostatný článek. Pavol Herda, člen výkonného výboru OSH Blansko, představil část své rozsáhlé sbírky hasičských nášivek. Významným bodem večera bylo předávání vyznamenání, kterého se ujal starosta sboru Martin Látal a starosta OSH Blansko František Nečas. Mezi oceněnými nebyli jen jednotlivci, ale medailí Za příkladnou práci byl oceněn i celý Sbor dobrovolných hasičů Suchý.

Jak vyplývá z výše uvedeného textu, tento web by i do budoucna mohl sloužit jako podklad pro kroniku. Proto tento článek vznikl až týden po události. Důvodem prodlevy bylo zbavit se emocí a informovat věcně a pravdivě. Ne vše totiž dopadlo podle našich představ. Účast byla naprosto tristní a nebýt hojné účasti zástupců okolních sborů, dalo by se mluvit o fiasku. Situaci dokresluje následující fakt: Z 16 udělovaných vyznamenání jich 5 zůstalo ležet na stole, protože se oceňovaní vůbec nedostavili. To je téměř třetina.

**Seznam oceněných:**

- Čestné uznání OSH:
  - Libor Dokoupil
  - Michal Kolář
  - Ondřej Kolář
  - Radek Ošlejšek
  - Miloslav Pulec
  - Vladimír Učeň
  - Jan Vybíhal
  - Květoslav Vybíhal ml.
- Medaile Za věrnost:
  - Květoslav Vybíhal st. za 60 let u sboru
- Medaile Za příkladnou práci:
  - Martin Látal
  - Zdeněk Ošlejšek
  - SDH Suchý
- Medaile Za zásluhy:
  - Slavomír Čapka
  - Antonín Parolek
  - Pavel Vybíhal st.
- Medaile sv. Floriána:

  - Alois Ševčík

- Čestné uznání SH ČMS:
  - František Koudelka

**Fotogalerie:**

## 2.15 Na memoriálu B. Andrlíka se dařilo mladým hasičů, mužům už méně (24.06.2012)

24. června 2012 se na Okrouhlé konal memoriál B. Andrlíka za účasti všechna tří družstev SDH Suchý, tj. mužů i mladších a starších žáků. Výsledky mužů byly poměrně vyrovnané. V útoku jsme ale nakonec skončili šestí, v doprovodné štafetě sedmí. Mladí hasiči se dostali na bednu. Mladší žáci obsadili třetí místo a starší žáci druhé místo.

**Fotogalerie:**

## 2.16 Mladí hasiči opět zkrášlili autobusovou zastávku (07.07.2012)

Koncem června 2012 byly provedeny úpravy a opravy čekárny autobusové zastávky. Akce se opět zhostili mladí hasiči pod vedením Pavla Vybíhala ml. Výsledek je úžasný, jak můžete posoudit sami na následující fotografii. Je rovněž potěšující, že i dnes 7. července je nová výmalba bez vandalských zásahů. Kéž by to vydrželo co nejdéle.

## 2.17 Výjezd: Záchrana osoby z vody (15.07.2012)

Dne 15.7.2012 vyjela naše jednotka na základě vyhlášení poplachu z KOPIS - Záchrana osob z vody. Místo události se nachází několik metrů od zbrojnice. Celková plocha rybníka je cca 6 ha. Na místě byla zjištěna situace od očitého svědka, který událost ohlásil. Podle jeho slov se utonulý nacházel pod hladinou již asi 15 minut. Následoval přesun jednotky na druhou stranu rybníka k loděnici, kde se družstvo rozdělilo do dvou pramic, každá po dvou členech, a začalo propátrávání hladiny v místě tonutí. Mezitím dorazily další jednotky. Celkem bylo vytvořeno 5 pátracích dvojice. Utonulý byl nalezen až po dlouhém usilí. Na místo dorazila i potápěčská skupina PČR, která již ale nezasahovala.

Časový sled a zasahující technika:

- Vyhlášení poplachu: 12:58 hod.
- Výjezd jednotky: 13:05 hod.
- Návrat na základnu: 14:56 hod.
- Počet zasahujících členů: 1+5
- Zasahující technika:
  - DA12 Avia A21 Furgon + 2 pramice (JSDH Suchý)
  - CAS K24 MAN + nafukovací člun + pramice (HZS PS Boskovice)
  - Nafukovací motorový člun (HZS PS Blansko)
  - PČR
  - ZZS
  - Potápěči PČR (nezasahovali)

Situační plán místa události viz následující mapka:

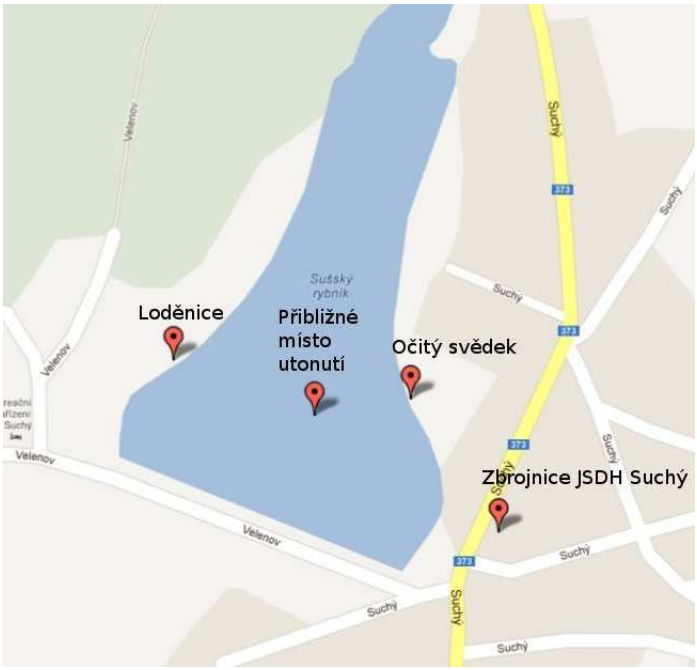

## 2.18 Expedice Jeseníky - zápisník jednoho z členů (07.07.2012)

Ve dnech 30. června až 7. července 2012 proběhl další tábor mladých hasičů, tentokrát pod názvem Expedice Jeseníky. Následující text shrnuje moje zážitky ve formě zápisků ve fiktivním deníku. Snad jsem na nic zásadního nezapomněl.

### Den první - příjezd

Odjezd ze Suchého se trochu opožďuje, ale to se dalo čekat. Je hrozné vedro. Dvouhodinová cesta klimatizovaným autobusem ale ubíhá rychle. Zato chudák Pavel ve Furgonu.

Malá Morávka - cíl cesty. Chatu nacházíme snadno. Je trochu zanedbaná, ale prostorná a je v ní příjemně chladno. Chatu obývají její majitelé - postarší pár s houfem koček. Kočky evidentně považují chatu za svůj domov. Dole teče potok s čistou studenou vodou. Většina děcek se tam hned hrne. My zatím vybalujeme věci z Furgona. Člověk by nevěřil, kolik krámů se do něj vejde.

Děcka s křikem přibíhají od potoka, polovina z nich schytala žihadlo od vos. Rychle zjišťujeme kdo je alergický. To nám to pěkně začíná.

Do večera daleko a děcka se začínají nudit. Je třeba je utahat. Jdeme prozkoumat Malou Morávku.

Ušli jsme pár kilometrů, dali si zmrzlinu a jsme zpátky na chatě. Náš plán na utahání děcek evidentně selhal.

Je čas poprat se s vosami. Hrrr na ně. Oko za oko... Beru foťák a čekám na akční záběry. Zklamání, nuda. Po pár sekundách je hotovo, vosy neměly šanci.

Večeře, to je bašta.

### Den druhý - začíná malá olympiáda

Je opět hrozné vedro. Dnešní den strávíme na chatě. Začíná naše malá olympiáda. Reálné olympijské disciplíny jsou nahrazeny zábavnými soutěžemi, které budou účastníci postupně plnit a získávat body. Zapojí se i dospělí.

Plnění olympijských disciplín prokládáme dalšími aktivitami, jako stavění hráze v ledovém potoce, které se zvrhlo v hromadné koupání. Další častou aktivitou je jídlo. Ale když výtvory našich kuchařek jsou tak strašně dobré.

Začíná se mračit, asi přijde bouřka. To je dobře. Alespoň se trochu ochladí a pročistí vzduch.

Beru zpět. Bouřku klidně, ale dvoucentimetrové kroupy fakt neééé.

Majitel nám neustále courá po chatě. Vždy se vynoří z nějakých dveří a zase někam zapluje. Přitom si cosi mumlá.

## Den třetí - lanové centrum jaké svět neviděl

Dnes byl plánován výstup na Praděd. Panuje ale opět hrozné vedro. To bychom nedali. Náhradní program: lanové centrum v Karlově. Pěšky by to mělo být pár kilometrů. Vyrážíme.

Karlov. Je to fakt kousek. Jdeme dál, lanové centrum čeká.

Ušli jsme snad 5 kilometrů. Pořád jsme v Karlově a lanové centrum nikde. Nějaký domorodec nám ale dává naději. Prý ještě jeden kilometr a jsme tam.

Dalších několik kilometrů za námi. Hurá! Cedule "Lanové centrum 100m". Jsme v lese. Nikde nic. Jen náznaky čehosi, co mohlo být kdysi lanovým centrem. Do pr...kennýho stropu. Vracíme se po turistické cestě. Odměnou je nám krásný výhled na Jeseníky.

Je odpoledne a teplota stoupá. I dědula si zařízl trenky, takže vypadá, jako by měl tanga. Věřte, není to hezký pohled. Sedáme do autobusu a vyrážíme na přehradu Slezská Harta.

## Den čtvrtý - na chatě

Dnešek strávíme opět na chatě. Bude pokračovat olympiáda, jídlo, olympiáda, jídlo, ...

Všichni členové výpravy si vyrobili batikovaná trička. Jen aby měla kde uschnout. Asi bude pršet.

Je večer. Den proběhl v klidu. Jen to tu začíná trochu marodit. A dědula opět prudil. Prý moc svítíme, ničíme kytičky a kdo ví co ještě.

Začínají se zde hromadit "zbytky" jídla. Takovou dobrotu by bylo škoda vyhazovat. Sedím v jídelně s mužskou částí expedice. Nechápu, kam to jídlo cpou. Já už prostě nemůžu. A vida, přebytky jsou během večera pryč. To bude vypadat blbě. Svedeme to na kočky.

## Den pátý - Velké Losiny a Dlouhé stráně

Opět prosluněné ráno. Výmluva na kočky zabrala. Neznalí se rozčilují, že to už fakt přehnaly. V zájmu zachování zdraví koček se raději přiznáváme. Dnes nás čeká manufaktura na výrobu papíru ve Velkých Losinách a přečerpávací elektrárna Dlouhé stráně.

Papírna nezklamala. Hezké expozice, průchod přímo výrobou, atd. Pravda, pojali jsme podezření, že pracovníci začnou makat v okamžiku vrznutí dveří a opět přestanou po odchodu posledního člena expedice. Ale i tak. V místní prodejně je i možnost zakoupení ručně vyrobeného papíru. Tip pro šetřílky: Fakulta informatiky Masarykovy univerzity uděluje na tomto papíru magisterské a doktorské diplomy. Takže se stačí dobře učit a nemusíte to kupovat :-)

Lyžařské středisko Kouty. Zde bychom měli nabrat průvodce a hurá na přečerpávací vodní elektrárnu Dlouhé stráně. A přichází šok. Na horní nádrž nás autobusem nepustí, přestože to bylo předem domluveno. Prý můžeme nahoru vyjet lanovkou (150 Kč za osobu) a 4 km dojít pěšky. Srandisti? Spíš vykutálení provozovatelé lanovky. Zatímco samotnou elektrárnu provozuje ČEZ, prohlídky zajišťuje externí firma, která provozuje i zmíněnou lanovku.

Do autobusu nastupuje příjemný průvodce a vyrážíme k dolní nádrži. Elektrárna je impozantní svými parametry, svým okolím i uvnitř. Ukazuje se, že průvodce je velmi příjemný chlapík, který pracoval na samotné stavbě elektrárny. Mezi výkladem se nám snaží domluvit výjezd autobusem na horní nádrž. Tak uvidíme.

Po prohlídce vnitřku elektrárny stojíme u dolní nádrže. Díky tomu, že horní nádrž je vypuštěná z důvodu opravy povrchu, je dolní nádrž naopak atypicky pro tuto dobu naplněná až po okraj. Průvodce se ne a ne spojit s ústředím (díky okolním kopcům) a tak najednou zavelí: Nastupujte do autobusu, máme půl hodiny, to na horní nádrž stihneme. Zlatý to člověk. Horní nádrž je impozantní, stejně jako celá elektrárna. A to říkám jako člověk, který měl možnost navštívit i slavný Hoover Dam v nevadské poušti. Kromě ohromení technickými parametry je z horní nádrže překrásný výhled na Jeseníky, konkrétně na Praděd, Širák, Švýcárnu, apod. Úžasný zážitek.

Je večer. Počet členů expedice s nevolností začíná stoupat. Vzhledem k postupnému šíření se zřejmě jedná o virózu. To ale nebrání vetší části expedice přenocovat venku pod širákem.

## Den šestý - trampolína

Noc pod širákem proběhla bez úhony. Nikdo se neztratil, ani nebyl sežrán divou zvěří. Propuká ale mírná panika. Počet zvracejících rapidně vzrostl. Dobrá zpráva je, že prvním postiženým už je výrazně lépe. Snad nebudeme muset předčasně balit kufry.

Dnešek strávíme opět na chatě. Bude pokračovat olympiáda, jídlo, olympiáda, jídlo, ... Kousek od chaty je cvičný prostor pro "free style". Blázni na kolech se rozjedou ze sjezdovky, skočí z rampy, předvedou nějaký ten "trik"a dopadnou do nafukovacího doskočiště. Pozorovat je bylo vítaným zpestřením pro nás i pro ně (tolik fanoušků asi ještě nikdy neměli). A ještě lepší bylo, když po tréningu nechali na doskočišti vyřádit i členy naší expedice. Děcka i dospělé.

## Den sedmý a osmý

Je pátek. Zítra večer na mě čekají povinnosti starosty benešovského okrsku. Takže ráno balím a odjíždím. Zdravotní stav členů expedice se rychle lepší. Následující informace jsou již jen z doslechu:

V sobotu čeká expedici exkurze u HZS Bruntál. V podvečer se pak členové expedice vyřádili na sousední chatě, včetně bujaré diskotéky. Proč na sousední chatě? Zkrátka tam byl příjemnější majitel, než náš protivný dědek. Osmý den pak už jen následovalo balení a cesta domů.

– Radek Ošlejšek

## Fotogalerie:

Přečerpávací vodní elektrárna
DLOUHÉ STRÁNĚ
29/06/2012
29/06/2012
30/06/2012
30/06/2012
30/06/2012
01/07/2012
02/07/2012
02/07/2012
02/07/2012
03/07/2012

05/07/2012
05/07/2012
05/07/2012
05/07/2012
05/07/2012
05/07/2012
05/07/2012
05/07/2012
05/07/2012
05/07/2012
05/07/2012

## 2.19 Úspěšný memoriál M. Ošlejška (08.07.2012)

V neděli 8. července 2012 proběhl ve Velenově memoriál M. Ošlejška, který zakončil víkend věnovaný oslavám 85. výročí od založení SDH Velenov. I do této soutěže se zapojila všechna tři naše družstva, tj. muži a mladší a starší žáci. A všechna družstva byla velmi úspěšná. Muži obsadili druhé místo za týmem Velenova, mladší žáci skončili třetí a starší žáci svoji kategorii dokonce vyhráli.

**Fotogalerie:**

## 2.20 Výjezd: Požár RIHO - planý poplach (25.07.2012)

V středu 25. července 2012 vyjela jednotka SDH Suchý na nahlášený požár v montážní a skladovací hale firmy RIHO Suchý. Požár byl nahlášen elektronickou požární signalizací (EPS), která je ve firmě nainstalována. Během cesty k události byl výjezd zrušen jako planý poplach a jednotky se vrátily na základnu. Podobný planý poplach v RIHO Suchý jsme zaznamenali i letos v březnu.

Časový sled a zasahující technika:

- Vyhlášení poplachu: 15:59 hod.
- Výjezd jednotky: 16:05 hod.
- Návrat na základnu: 16:08 hod.
- Počet zasahujících členů: 1+5
- Zasahující technika:
  - CAS 24 ZIL-131 (JSDH Suchý),
  - HZS PS Boskovice

## 2.21 Online výstrahy ČHMU na našem webu (27.07.2012)

Protože hasiči často zasahují u událostí spojených s nepřízní počasí (přívalové deště, vichřice apod.), přidal jsem na náš web další drobné vylepšení. Na pravé straně hlavní stránky je nový panel, na kterém se objevuje mapa výstrah vydávaných Českým hydrometeorologickým ústavem. Po kliknutí na mapu se objeví stránka s podrobnými informacemi. Na dnešek je například zveřejněna výstraha na výskyt silných bouřek ve Zlínském, Olomouckém a Moravskoslezském kraji.

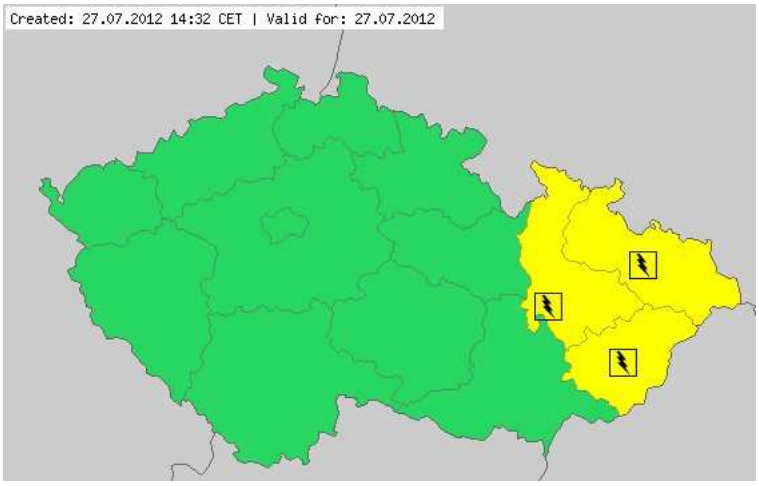

## 2.22 Zprávy z tisku, aneb SDH Suchý v regionálních novinách (13.08.2012)

Měsíc červenec byl poměrně bohatý na aktivity našeho sboru. A tak není divu, že mnohé akce neunikly ani pozornosti Blanenského regionálního tisku. Některé články vyšly zásluhou člena SDH a obecního zastupitele Vladimíra Ševčíka, jiné vzešly přímo z iniciativy jednotlivých redakcí.

Kromě tragické události, kterou bylo pátraní po utonulém, a která upřela pozornost celorepublikových médií na naši obec, regionální tisk zaznamenal další dvě aktivity SDH Suchý. První byla oprava autobusové zastávky mladými hasiči.

### Mladí hasiči jdou příkladem

*Mnozí z nás jsme si někdy všimli projevů vandalismu. Počmárané autobusové a vlakové zastávky, vytrhaná zeleň občas převlečená popelnice a tak podobně.*

*Někde se to projevuje méně jinde zase více. Stejné je tomu i v obci Suchý. Čas od času je zde potřeba vykonat nutnou údržbu prostor autobusové zastávky. Tato situace nebyla hostejní kroužku mladých hasičů a iniciativně se vrhli po dohodě s obecním úřadem do jejího vymalování. Grafický návrh je dílem Martina Janíka. Vy se můžete podívat na přiloženém snímku, jak se ho podařilo mladým hasičům realizovat. Úsměvy cestujících a kolem jdoucích patří právě jim. Tak ať se vám na Suchý hezky cestuje.* **Vladimír Ševčík**

### Mladí hasiči vyzdobili v Suchém autobusovou čekárnu

Mladí hasiči ze Suchého vylepšili autobusovou zastávku. Autor:

24.7.2012 13:39

**Suchý – Mladí hasiči ze Suchého před časem vyměnili hadice a vodu za štětce a barvu. A zvelebili tamní autobusovou zastávku.**

„Čekárnu jsme malovali už před dvěma roky. Ale zdi byly opět hodně počmárané, a protože jsme věděli, že se na poničení podílelii i naši hasiči, dali jsme jim šanci svou chybu napravit," popsal vedoucí kolektivu mladých hasičů Pavel Vybíhal.

Práce, která trvala téměř čtyři dny, zahrnovala i drobné opravy. Děti si úkoly rozdělily podle svých schopností. „Mladší zdi oškrabaly, starší se pak pustily do malování," vysvětlil Vybíhal. Dokonce si nechali zpracovat několik návrhů. „Z pěti návrhů jsme nakonec vybrali takový jednodušší, aby se dětem povedl," nastínil Vybíhal.

Práci hasičů ocenili i na obecním úřadě. „Hasičům se vymalování povedlo. Celá zastávka je teď mnohem živější," pochválil dobrovolníky zastupitel Miroslav Ošlejšek.

**ALENA HESOVÁ**

Autor: Redakce

Druhou událostí pak byly oslavy 85. výročí založení SDH Suchý, kdy vyšel článek o slavností schůzi a o nové kronice, mapující naši činnost mezi léty 2004 a 2011.

### 85. výročí založení SDH Suchý

*Příjemná atmosféra vládla na slavnostní schůzi v restauraci Na Dolech. V sobotu 23. Června 2012 se zde totiž sešli jak uniformovaní členové, tak civilní přátelé SDH, aby si společně připomněli 85. výročí založení místního hasičského sboru. Své kolegy přišly pozdravit také zástupci z okolních SDH. Po ceremoniích a pozdravných projevech, byla připravena poutavá a originální videoprojekce z činnosti hasičů z období posledních pěti let. Hasiči na Suchém tak byli prezentováni jako moderní a dynamická organizace. Věhni patřiční hodnocení přišlo od nadřízených orgánů za příkladnou práci s mládeží. U příležitosti tohoto významného výročí potom starosta okresního sdružení hasičů v Blansku p. Nečas předal řadu vyznamenání aktivním i zasloužilým členům sboru. Mezi oceněnými byli, například p. František Koudelka, Aloís Ševčík, Miloslav Pulec, Pavel Vybíhal sr., Slavomír Čupka a vůbec nejstarší člen sboru Kveloslav Vybíhal sr. Panorama poutala rovněž probíhající sbírka nášivek jednotlivých hasičských sborů z celé ČR, kterou prezentoval člen výkonného výboru sdružení hasičů Čech, Moravy a Slezka p. Heřda. A velmi žádanou se stala právě dokončená kronika SDH Suchý mapující činnost posledního období z let 2004-2011. Oficiální program byl zakončen slavnostní večeří a pokračoval volnou zábavou. Přejme tedy hasičům ze Suchého do dalších let mnoho zdaru a přízeň patrona všech hasičů sv. Floriána.* **Vladimír Ševčík**

### Kronika hasičů v Suchém vznikla ze zpráv na jejich webu

Web dobrovolných hasičů v Suchém. Autor: www.sdhsuchy.org

8.8.2012 13:38

**Suchý – Dobrovolní hasiči v Suchém si letos připomínají pětaosmdesáté výročí založení sboru. K této příležitosti si nadělili novou kroniku, která mapuje jejich činnost v uplynulých osmi letech. Není to ale běžná kniha, do které lidé pořizují zápisy z porad a uskutečněných akcí. Vznikla totiž z článků publikovaných na webu hasičského sboru.**

Internetové stránky dobrovolnického sboru fungují od roku 2004. „Tehdy jsme byli jedni z prvních, kteří se tímto způsobem představovali. Postupně se zvyšovala grafická i obsahová kvalita webu, přidali jsme třeba přehled stužek hasičských vyznamenání, který vzbudil řadu pochvalných reakcí," řekl jednatel sboru Radek Ošlejšek. Stránky, které se v minulosti umístily na pátém místě v soutěži o nejlepší web dobrovolnických sborů v Česku, měsíčně navštíví přes tisíc lidí.

Podle Ošlejška má mít kronika jakožto odkaz pro budoucí generace patřičnou obsahovou, stylistickou a typografickou úroveň. „Usoudili jsme, že stránky sboru jsou dostatečně kvalitní na to, aby z nich mohla vzniknout kronika," prohlásil.

Na převodu webových stránek do podoby kroniky jednatel pracoval asi půl roku. „Má trochu jinou podobu než klasická ručně psaná kronika. Objevují se v ní i veškeré pozvánky na akce nebo popularizační články, které visely na webu. Myslím si ale, že to kronice jen prospěje," dodal Ošlejšek s tím, že tištěnou kroniku uloží do hasičské klubovny. Její elektronickou verzi si zájemci mohou prohlédnout na webových stránkách sboru.

**VERONIKA MACHOVÁ**

Autor: Redakce

## 2.23 Máme "novou" výkonnou stříkačku (20.08.2012)

Na jaře letošního roku naše stařičká stříkačka definitivně vypověděla službu a proto jsme se rozhodli k její zásadní generálce. Oprava motoru byla svěřena firmě Tommü Motor Tunig ze Studénky. Kromě opravy motoru je navíc stříkačka nově osazena výkonnějším čerpadlem o objemu 1500 litrů vody za minutu.

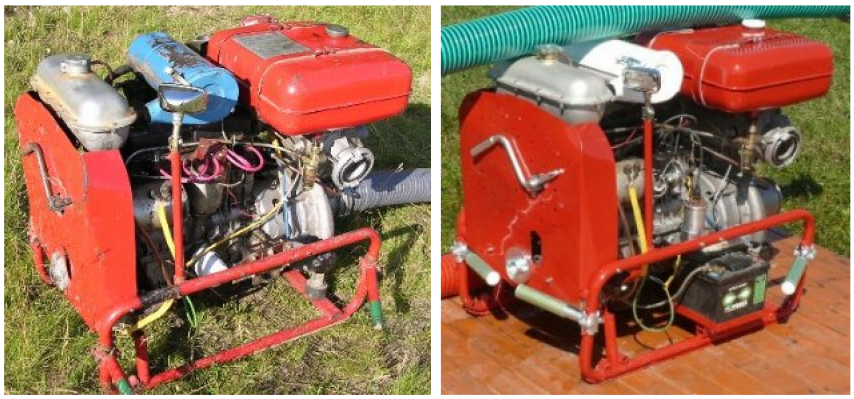

*Obr. 1: Stará (vlevo) a nová (vpravo) stříkačka nezměnila pouze svůj vzhled, ale zejména vnitřnosti.*

Generálka přišla celkově na cca 45.000,- Kč, většinu zaplatila obec. Tato investice se ale určitě vyplatí, protože bez stříkačky se požární sport dělat nedá a bez sportu by nebyli mladí hasiči, atd. Tuto neděli navíc proběhl první test, kdy mladí hasiči s novou stříkačkou trénovali. A z jejího výkonu nám, lidově řečeno, spadla brada. Troufám si tvrdit, že takovou mašinu Suchý ještě nemělo. Doufejme, že teď spadne brada našim soupeřům z našich výkonů, až se objevíme na nějaké soutěži. První soutěžní generálka mladých hasičů bude ostatně již brzy, 1. září. Tak držme palce.

## 2.24 Do sekce Vyznamenání přibyly nové stužky (02.09.2012)

V sekci *SDH->Vyznamenání* přibylo pět nových stužek. Jedná se o stužky medailí udělovaných Hasičským záchranným sborem ČR a jedna medaile udělovaná premiérem ČR. Konkrétně (zleva doprava): HZS Za věrnost, HZS Za statečnost, HZS Za zásluhy o bezpečnost, čestná medaile HZS a medaile Karla Kramáře.

## 2.25 Mladí hasiči obsadili v Boskovicích první příčky (08.09.2012)

Obě družstva mladých hasičů se o uplynulém víkendu zúčastnila hned dvou soutěží. Zatímco v sobotu 8. září se v Borotíně moc nedařilo (družstva obsadila 6 respektive 12 místo), vše si vynahradili o den později na Mazuráckém poháru v Boskovicích. kde vybojovali první a druhé místo. Gratulujeme.

## 2.26 Mladí hasiči přivezli ze Štěpánova stříbrné medaile (15.09.2012)

V sobotu 15. září mladí hasiči bojovali na soutěži v Horním Štěpánově. Zatímco mladší žáci vlivem nepovedeného útoku skončili předposlední, starší žáci obsadili krásné druhé místo. Vítězství jim přitom uniklo o několik desetin sekundy.

## 2.27 Výjezd: Požár popelnice (23.09.2012)

V neděli 23. září 2012 vyjela jednotka SDH Suchý na požár popelnice. Událost byla oznámena očitým svědkem jednomu z členů jednotky. Událost nahlášena na KOPIS, který následně vyhlásil jednotce poplach. Na místě zjištěna doutnající železná popelnice u penzionu Athena. K likvidaci nasazen jeden proud C. Jednotka vyčkala na příjezd HZS PS Boskovice. Během zásahu nedošlo k žádnému zranění ani komplikacím.

Časový sled a zasahující technika:

- Vyhlášení poplachu: 17:15 hod.
- Výjezd jednotky: 17:17 hod.
- Návrat na základnu: 17:55 hod.
- Počet zasahujících členů: 1+3
- Zasahující technika:
  - CAS 24 ZIL-131 (JSDH Suchý)
  - CAS K24 MAN (HZS PS Boskovice)

## 2.28 Výjezd: Taktické cvičení - pátrací akce (05.10.2012)

V pátek 5. října 2012 vyjela jednotka SDH Suchý na plánované taktické cvičení zaměřené na pátrání a evakuaci osob. Na shromaždiště "u Pazderny"na Okrouhlé dorazila naše jednotka v 19:20. Na místě jsme se dozvěděli, že se pohřešuje 10 dětí a jeden instruktor. Do 20:00 probíhal příjezd jednotek a plánování pátrací akce. Souběžně se začalo připravovat zázemí v podobě vojenských stanů a osvětlení agregáty.

Pátrací akce začala ve 20:00. Rojnice široká asi 100 metrů začala pročesávat les. Za rojnicí šla jednotka odsunu, která měla za úkol postarat se o nalezené osoby, přepravit je do evakuačního tábora a případně poskytnout ošetření. Hasiči dále spolupracovali s jednotkou Městské policie Boskovice s lezeckým vybavením.

Naše jednotka se zapojila do pátrání v rojnici. Cvičení bylo náročné na koordinaci postupu a také z hlediska komunikace velitelů pomocí rádiového spojení. Samotný terén nebyl nijak extrémně náročný, jednalo se převážně o vysoký les. Akce ale probíhala v noci, což značně stěžovalo pátrání. Jasně se ukázalo, že je nezbytné udržovat velmi malé rozestupy v rojnici (max 2 metry), jinak může snadno dojít k roztržení rojnice nebo k přehlédnutí hledané osoby. To se nám ale naštěstí nestalo a všichni pohřešovaní byli asi po asi dvou hodinách nalezeni.

Časový sled a zasahující technika:

- Vyhlášení poplachu: 19:07 hod.
- Výjezd jednotky: 19:13 hod.
- Návrat na základnu: 23:28 hod.
- Počet zasahujících členů: 1+3
- Zasahující technika:
  - DV L1Z "Furgon"(JSDH Suchý)
  - CAS 25-Š 706 RTHP, TA - VW Transporter, DA - VW Transporter + přívěs (JSDH Okrouhlá)
  - CAS 25-L 300, DA - A31 (JSDH Benešov)
  - DA - VW Transporter + přívěs (JSDH Kořenec)
  - CAS 32 - T 815, DA 12 - A31 (JSDH Žďárná)
  - DA - VW Crafter (JSDH Velenov)
  - CAS 25-L 101 (JSDH Valchov)
  - JSDH Ludíkov
  - Městská policie Boskovice

HASIČI
HASIČI
HASIČI
HASIČI

## 2.29 Proběhlo podzimní kolo hry Plamen (06.10.2012)

V sobotu 6. října 2012 se v Ostrově u Macochy konalo podzimní kolo hry Plamen. Do soutěže se zapojila i jedna hlídka našich mladších žáků a jedna hlídka starších žáků. V celkové pořadí se mladší hasiči umístili na 33. místě z celkového počtu 36 sborů a starší na 19. místě z celkového počtu 34 sborů. Ve štafetě dvojic obsadili mladší žáci 22. místo a starší žáci 12. místo.

## 2.30 Pořídili jsme nové svítilny (12.10.2012)

Svítilny patří mezi velmi důležité a často používané vybavení hasičů. Nejde přitom zdaleka jen o noční zásahy, ale také o zásahy v zakouřeném prostředí. Když jsme před 5 lety, v roce 2007, pořizovali svítilny EuroLamp DL-100, věřili jsme, že nám budou sloužit velmi dlouho. Zjištění, že baterie ve svítilnách jsou definitivně na odpis a jejich výměna by přišla hodně draho, pro nás tedy bylo zklamáním. Proto jsme se rozhodli pořídit svítilny nové.

Nové svítilny Streamlight Survivor LED jsou o poznání dražší, než naše původní. Přináší ale řadu velmi podstatných výhod, které zásadně zvyšují jejich poměr cena/výkon. Jsou založeny na moderních LED technologiích. Obsahují jedinou velmi výkonnou LED diodu vytvářející intenzivní směrový paprsek s dosvitem 150 metrů. Při plném výkonu vydrží svítit 3.5 hodiny, při nastavení nižšího výkonu pak více jak 10 hodin. Přitom při pátečním nočním taktickém cvičení, kde jsme svítilny poprvé použili, i slabý výkon viditelně dominoval nad ostatními svítilnami našich kolegů.

Další velkou výhodou je možnost použití tužkových baterek namísto dobíjecích akumulátorů. Výdrž při použití alkalických baterií je pak dokonce ještě o něco větší, než při provozu na akumulátory.

Tvar svítilen umožňuje jejich umístění do náprsní kapsy zásahového obleku. Není je tedy nutné držet v ruce, jak tomu bylo u našich předchozích svítilen.

Svítilny byly dodány s klasickou nabíječkou s adaptérem na 230V i na 12V pro použití ve vozidle. Nabíječky jsme zvolili standardní s dobou nabíjení cca 10 hodin. Existují i dražší rychlonabíječky.

Při prvním ostrém použití v nás svítilny zanechaly velmi dobrý dojem. Doufejme, že nám budou úspěšně sloužit přinejmenším 10 let.

## 2.31 Okrskové stolní kalendáře v prodeji (18.11.2012)

Hasičské kalendáře jsou vyrobeny. Konečná **cena je 122,- Kč za kus** (je to výrobní cena, okrsek ani náš sbor z toho nijak neprofituje). Kalendáře budeme prodávat na výroční valné hromadě 15. prosince 2012. Máme ale k dispozici jen velmi omezený počet kusů. Zájem se dopředu těžko odhaduje a je možné, že se na všechny nedostane. Proto doporučuji rezervovat si kalendáře předem na adrese radek.oslejsek@sdhsuchy.org (pokud jste tak už neučinili).

## 2.32 Okrskový ples bude na Okrouhlé (20.11.2012)

Okrskový hasičský ples se letos bude konat poměrně brzy, již **5. ledna 2013**. Organizačně jej budou zajišťovat hasiči z Okrouhlé. Hrát bude skupina **TAMDEM**. Samozřejmostí je svoz/rozvoz, tombola, bohaté občerstvení apod. **Vstupné 70,- Kč**.

Na výroční valné hromadě SDH Suchý 15. prosince 2012 můžete **nahlásit požadovaný počet místenek**. Na základě těchto informací **místenky hromadně zajistíme**. Po tomto datu už si každý bude muset místenku zajistit sám.

Další informace (časy svozu apod.) upřesníme později na našich stránkách, nebo je můžete najít na www.hasiciokrouhla.estranky.cz.

## 2.33 Mladí hasiči vyzkoušeli Uzlovou ligu, ostudu rozhodně neudělali (24.11.2012)

V sobotu 24. listopadu 2012 se v Drnovicích u Vyškova konala soutěž v uzlování, která je součástí seriálu soutěží tzv. *Uzlové open ligy.* O významnosti této perfektně zorganizované akce svědčí počet zúčastněných družstev: 12 družstev přípravky, 48 družstev mladších žáků a 47 družstev starších žáků.

Soutěž má jasně daná pravidla: Zápolí se v několika kolech. Po základním kole, kterého se účastní všichni, postupuje prvních 16 družstev do vyřazovacích bojů. Porovnává se dosažený čas a penalizace za přesně dané prohřešky.

Naši mladší žáci skončili v základním kole na 37. místě a do vyřazovacích bojů se tak nedostali. Nicméně vzhledem k tomu, že se jedná o ligu, v rámci které konkurenční družstva startují pravidelně, se rozhodně nedá mluvit o neúspěchu. V této souvislosti o to víc překvapí a potěší výsledek starších žáků. V základním kole skončili patnáctí a dostali se tak do vyřazovacího osmifinále. V osmifinále však byli v přímém souboji poraženi a tím vyřazeni z dalších bojů. I tak se ale jedná o velmi dobrý výsledek.

## 2.34 Velký vánoční nákup vybavení pro jednotku (15.12.2012)

Včera 15. prosince 2012 do zbrojnice přibylo nové vybavení v hodnotě cca 20.000,- Kč. Konkrétně se jedná o

- 5ks zateplených pláštěnek,
- 4ks zásahových rukavic,
- 4ks zásahových hadic C52,
- 1ks dvoudílného hliníkového trhacího háku,
- 1ks statického lana o délce 30m.

**Aktualizace:** Dnes 28. prosince dorazila poslední objednaná výstroj: 2ks třívrstvých zásahových obleků. Celkem tedy naše jednotka disponuje 5 kusy zásahovek a dalšími 6 kusy jednovrstvých obleků pro zásahy v otevřeném terénu.

Nákup byl financován obcí. Děkujeme.

## 2.35 PF 2013 (28.12.2012)

*Sbor dobrovolných hasičů obce Suchý Vám přeje klidné prožití Vánoc a mnoho úspěchů v roce 2013.*

*Kapitola 3*

# Rok 2013

## 3.1 Doplněny další stužky vyznamenání (01.01.2013)

Do sekce SDH -> Vyznamenání byly doplněny stužky k pěti novým medailím. Jedná se o kolekci vyrobenou Bohuslavem Cermanem z Horní Rovně, viz www.cermanbohuslav.wz.cz.

Tři **pamětní medaile** pro SDH Opatovice nad Labem (130 let), SDH Sobětuchy (120 let) a SDH Horní Roveň (135 let), byly vyrobeny a uděleny v letech 2011 a 2012. Stužky Sobětuch a Horní Rovně jsou velmi podobné, liší se pouze barvou miniatury. Samotné medaile se ale samozřejmě liší):

*Obr. 1: Pamětní medaile Horní Rovně, Sobětuch a Opatovic n/L*

Medaile **Za aktivní činnost v jednotce SDH obce** je zcela nová medaile určená pro ocenění členů zásahových jednotek. Prozatím bylo vyrobeno 50 kusů. Medaili uděluje starosta obce jakožto zřizovatel jednotky. Prozatím je navržen třetí stupeň medaile, plánuje se ale s vytvořením i druhého a prvního stupně.

*Obr. 2:* Medaile Za aktivní činnost v jednotce SDH obce - III. stupeň

Poslední stužka je trochu neobvyklá. Jedná se totiž o **Řád zlaté vařečky**, který byl vyroben B. Cermanem na zakázku v pouhých pěti kusech pro různé kuchaře SDH.

*Obr. 3: Řád zlaté vařečky*

## 3.2 V roce 2012 zasahovala naše jednotka 7 krát (03.01.2013)

V sekci *Jednotka -> Statistiky zásahů* byly doplněny informace za rok 2012. Celkem jsme měli 7 výjezdů, což je mírně pod průměrem, který činí 7.4 výjezdů na rok (sledováno od roku 2004).

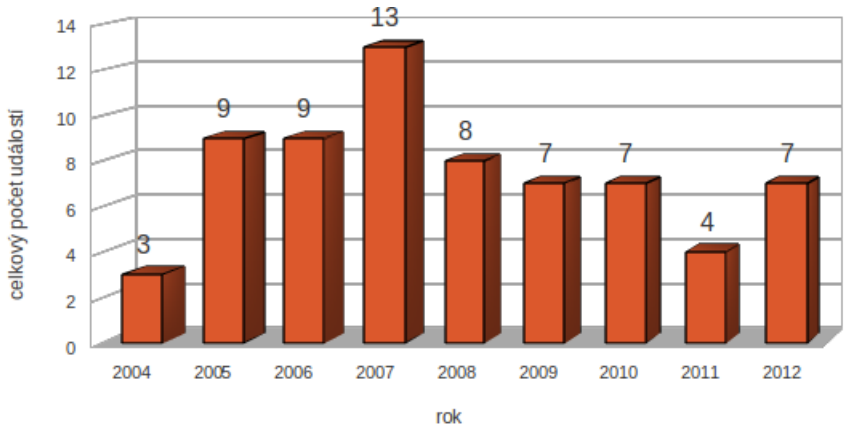


*Obr. 1: Roční statiska zásahů*

Opět převládaly požáry kontejnerů a popelnic. Zajímavostí je nárůst planých poplachů (celkem 2), který má na svědomí nová elektronická požární signalizace ve firmě RIHO. Ale i tyto výjezdy jsou užitečným prověřením naší akceschopnosti. V obou případech jsme dokázali vyjet před odvoláním poplachu (jednou jsme sami poplach odvolali po příjezdu na místo, podruhé jsme byli odvoláni těsně po výjezdu).

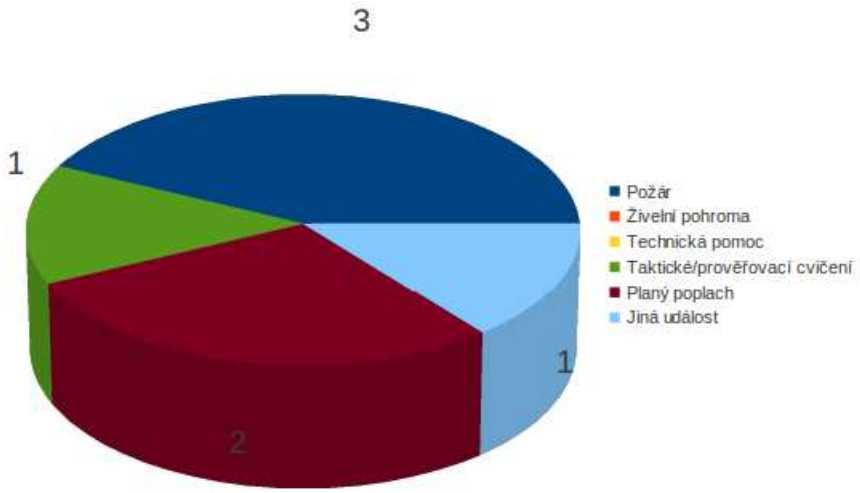


*Obr. 2: Typy zásahů v roce 2012*

## 3.3 Okrskový velitel na výroční valné hromadě obdržel nové vyznamenání (12.01.2013)

V sobotu 12. ledna 2013 se uskutečnila ve Valchově výroční valná hromada benešovského okrsku za účasti Františka Nečase, starosty OSH Blansko, Josefa Dufky, vedoucího odborné rady prevence OSH Blansko a starostů obcí Benešov, Ludíkov a Velenov. Průběh valné hromady byl tradiční, zprávu o činnosti okrsku a usnesení si mohou zájemci přečíst na okrskovém webu. Letošní schůze byla ale okořeněna jednou událostí - udělením vyznamenání okrskovému veliteli.

*Obr. 1: Medaile za aktivní práci v JSDHO - III. stupeň*

Zatímco SH ČMS jasně specifikuje vyznamenání udělovaná svým členům (viz status vyznamenání SH ČMS), dosud chybělo vyznamenání, které by bylo určeno zásahovým jednotkám, jejichž členové nemusí nutně pocházet z řad SH ČMS. Proto letos vznikla nová *Medaile za aktivní práci v jednotce SDH obce III. stupně*. Tato medaile není (zatím) součástí statutu vyznamenání SH ČMS, ale její udělování se řídí speciálním statutem. Ten mimo jiné stanoví, že vyznamenání uděluje členům JSDH starosta obce, jakožto zřizovatel jednotky, na návrh starosty okrsku, velitele okrsku, starosty SDH, velitele SDH, nebo velitele jednotky. Vyznamenání jsou evidována a každý vyznamenaný kromě medaile obdrží i průkazku s pořadovým číslem.

Činnost okrsku Benešov lze hodnotit jako velmi dobrou a velkou měrou se na tom podílí právě činnost zásahových jednotek. Na úrovni okrsku je hnacím motorem rozvoje jednotek okrskový velitel Ing. Milan Tlamka z JSDH Okrouhlá. Proto byl starostem okrsku podán návrh na udělení tohoto nového vyznamenání, starosta obce Okrouhlá Ing. Šamšula tento návrh přijal a tak mohla být na letošní výroční valné hromadě udělena medaile s pořadovým číslem 25. Gratulujeme a přejeme hodně energie do další práce.

## 3.4 Do vybavení Avie přibude velká sada nářadí (17.01.2013)

Ve zbrojnici je neustále co opravovat a udržovat a k tomu je nutné mít správné nástroje. Proto jsme se rozhodli pořídit velkou sadu nářadí Avenberg ProfiMAYER Perfekt, která obsahuje 188 dílů kompaktně uložených v hliníkovém kufru. Sadu jsme pořídili za velmi, velmi výhodnou cenu. A protože občas je nářadí potřeba i při zásazích, zejména u těch technických, bude sada umístěna v Avii, aby byl "vercajk"poruce.

## 3.5 Blíží se termíny školení členů jednotek SDH (23.01.2013)

V každé jednotce sboru dobrovolných hasičů by měl být jmenován a proškolen jeden člen, který zajišťuje úkoly speciálních služeb (technická a strojní služba) - § 29 odst.1 písm.b) a § 70 odst. 3 zákona o požární ochraně v návaznosti na ustanovení § 5 odst. 8 vyhl. 247/2001 Sb. Školení TCH-16 proběhne ve školícím středisku v Tišnově ve dnech 4.-5. února 2013 a za naši jednotku se ho zúčastní Květoslav Vybíhal ml.

Ve školícím středisku Tišnov jsou volná místa i na další kurzy, konkrétně V-40 a S-40 pro velitele a strojníky JPO kategorie II a III a kurz nositelů dýchací techniky NDT-16. Vzhledem k tomu, že naše jednotka je kategorie V, tak se jí kurzy V-40 a S-40 netýkají. Naše jednotka je rovněž dostatečně zajištěna z pohledu nositelů dýchací techniky. Pokud by ale někdo ze současných členů jednotky, komu NDT-16 chybí, chtěl kurz absolvovat, ať se co nejdříve ozve veliteli jednotky.

Podrobnosti o školeních v Tišnově jsou součástí SIAŘe uveřejněného na webu okrsku Benešov. Tam je také ke stažení přihláška.

Koncem března pak proběhne školení velitelů (27.-29. března) a strojníků (25.-26. března) pro JPO kategorie V, tentokrát na požární stanici v Boskovicích. Tato školení se budou týkat některých našich členů v souvislosti s plánovanou reorganizací naší jednotky. Ale o tom budeme informovat později.

## 3.6 Témata odborné přípravy jednotek pro rok 2013 (26.01.2013)

Základní témata, která mají být v roce 2013 proškolena v rámci pravidelné odborné přípravy členů jednotek SDH obcí, jsou následující. Témata budou trvale umístěna v nové sekci *Jednotka->Jednotka SDH->Témata školení JPO*.

OSV D - Dopravní nehoda automobilu s pohonem CNG a LPG

OSV D - Vozidla s hybridním pohonem

OSV P - Požáry fotovoltaických systémů

OSV P - Zásahy na plynová zařízení

OSV Sebejištění, základní prvky sebezáchrany (včetně nouzových způsobů slanění), použití základních uzlů, použití základních prostředků pro práci ve výšce a nad volnou hloubkou

OSV Úkoly hasiče na místě zásahu

OSV Kontrola VDP před použitím, průměrná spotřeba vzduchu s IDP, výpočet ochranné doby IDP

OSV Seznámení s novelou typové činnosti složek IZS při společném zásahu - STČ 07/IZS Záchrana pohřešovaných osob - pátrací akce v terénu

OSV Signály pro dodávku vody

OSV Dopravní vedení s rozdělovačem před budovou a útočný proud po schodišti do prvního podlaží

OSV Výstup na nastavovací žebřík a vytvoření útočného proudu „C“

OSV Přívodní vedení savicemi

OSV Složení a vztyčení čtyřdílného nastavovacího žebříku

OSV Funkce požárně bezpečnostních zařízení

-S- Obsluha, používání a údržba PT v jednotce podle návodu k obsluze a interních aktů řízení

-S- Taktické a bezpečnostní zásady pro umisťování PT na místě zásahu (u požáru, dopravní nehody v blízkosti troleje apod.)

–V Příloha č. 1 Pokynu GŘ HZS ČR a NMV č. 10/2006, kterým se stanoví pravidla statistického sledování událostí a dokumentace o vedení zásahů

–V Pokyn GŘ HZS ČR a NMV č. 48/2005, kterým se stanoví postup pro hlášení závažných mimořádných událostí a krizových situací a podávání pravidelných denních informací o požárech a činnosti jednotek PO, ve znění Pokynu GŘ HZS ČR č. 49/2008

–V Rozlišení:
1. Zásah (zákon č. 133/1985 Sb., o požární ochraně),
2. Zásah s úhradou (zákon č. 239/2000 Sb., o IZS),
3. Poskytování pohotovostní a jiné služby nebo práce za úhradu vynaložených nákladů (zákon č. 133/1985 Sb., o požární ochraně).

OSV Problematika únikových cest.

**Vysvětlivky:** V hranatých závorkách je označeno, pro koho je téma určeno

- O = Všichni členové jednotky, kromě strojníků a velitelů
- S = Strojníci
- V = Velitelé a jejich zástupci

## 3.7 Hasičská diskopárty (31.01.2013)

Sbor dobrovolných hasičů obce Suchý zve všechny příznivce hasičů, ale i širokou veřejnost, na **Hasičskou diskopárty** pořádanou v salonku penzionu **U Petra** ve čtvrtek **31. ledna 2013 od 17:00** hodin. K poslechu a tanci hraje DJ Carlos.

## 3.8 Proběhlo okrskové školení jednotek v poskytování první pomoci (16.02.2013)

V sobotu 16. února 2013 se ve Žďárné konalo odborné školení jednotek benešovského okrsku. Tématem byla první pomoc. Školení bylo pod hlavičkou sinea.cz, akreditované vzdělávací instituce Ministerstva práce a sociálních věcí, a vedl je Aleš Vosáhlo, zkušený záchranář, který dlouhá léta působil u záchranné služby v Brně. Teoretické informace byly doplněny historkami z praxe i praktickými ukázkami. Z poutavého a často i vtipného výkladu posluchač mohl získal dojem, že poskytování první pomoci a zachraňování lidských životů je vlastně hrozně jednoduché a řídí se několika málo lehce zapamatovatelnými pravidly.

Za SDH Suchý se školení zúčasnilo 5 lidí ze zásahové jednotky a z řad instruktorů mladých hasičů. Pro všechny bylo školení beze sporu velkým přínosem.

## 3.9 Od letošního roku se začne psát nová kronika okrsku Benešov (02.03.2013)

Od letošního roku se začne psát nová kronika okrsku Benešov. V úvodu kroniky bude stručná historie jednotlivých sborů. Za SDH Suchý bude kronika obsahovat následující text.

*Ilustrační foto: Zakládající členové SDH Suchý.*

---

Sbor dobrovolných hasičů obce Suchý byl založen dne 29. června 1927 v půl třetí odpoledne na ustavující valné hromadě. Do sboru vstoupilo 14 členů činných a 20 členů podporujících, kteří se zavázali, že budou sbor podporovat hmotně i morálně. Historicky prvním starostou byl zvolen Jaroslav Kejík, jednatelem Josef Ošlejšek, náčelníkem Augustin Krejčíř a místostarostou František Ošlejšek. O tom, že žádné začátky nejsou lehké, svědčí fakt, že po vzájemných neshodách v roce 1928 na protest ze sboru vystoupily dva členové, aby o rok později, po vyjasnění celé záležitosti, do sboru opět vstoupili.

Sbor ale nezačal svoji činnost pouze rozmíškami. Ihned po založení se zapojil do okrskových a župních cvičení. Na podzim roku 1927, tedy půl roku po založení, byla pořízena první stříkačka. Jednalo se o ruční zápřahovou stříkačku z Otinovsi taženou dvěma koňmi. Sdružení k ní zakoupilo také 100 metrů hadic, 16 přileb, 2 povelky, dvě houby do kouře a další prostředky. Krátce na to, v roce 1928, se jednotka podílela na likvidaci svého prvního lesního požáru a na záchranných pracích při povodni.

Hasičské vybavení bylo zpočátku uskladněno jen provizorně a teprve v roce 1932 bylo vybudováno a slavnostně otevřeno hasičské skladiště, což je starý výraz pro zbrojnici. Každý člen měl za povinnost na stavbě bezplatně odpracovat nejméně dva dny, přesto se sbor na čas dostal do finanční tísně. O nutnosti a prospěšnosti této stavby přesto nemůže být pochyb. V letech 1958 až 1959 pak byla vybudována nová zbrojnice, kterou používáme i nyní.

Technika také prošla od svého počátku celou řadou změn. Ve čtyřicátých letech minulého století nahradila koněspřežku motorová stříkačka PS12. Konstrukční vada dynama u nového

stroje ale způsobovala problémy při startování za nízkých teplot, což se málem vymstilo při místním požáru stodoly v prosinci roku 1956. Proto byla později tato motorová stříkačka nahrazena modernější verzí, která u nás po několika radikálních změnách slouží dodnes. (v roce 2003 byl vyměněn motor a v roce 2012 prošel kompletní generálkou jak motor, tak i čerpadlo).

Prvním autem ve výbavě SDH Suchý byl valník značky Citroen, zakoupený v roce 1949. V roce 1962 byl Citroen nahrazen jiným valníkovým automobilem, legendární Tatrou 805, tzv. Kačenou. Poté sbor vlastnil skříňovou Avii A30 a od roku 2006 pak Avii A21 Furgon.

První cisternou u sboru byl, a stále ještě je, ruský Zil 131 – velmi spolehlivé auto s nedostižnými terénními vlastnostmi, které již mnohokrát prokázal při lesních požárech. V letech 2003 – 2006 patřila do vybavení sboru také Tatra T138. Tak velké auto ale nebylo kde garážovat a proto jsme se ho následně zbavili.

V současné době má sbor 78 členů, z toho 50 mužů, 6 žen a 22 mladých hasičů a dorostenců. Historický první žena přitom do SDH Suchý vstoupila teprve v roce 2008. Jednotka je kategorie JPO V, má 11 členů a od roku 2003 jí velí Zdeněk Ošlejšek.

**Aktuální složení Výkonného výboru SDH Suchý:**

Martin Látal – starosta
Zdeněk Ošlejšek – náměstek starosty, velitel
Jan Vybíhal – zástupce velitele
Radek Ošlejšek – jednatel, starosta okrsku Benešov
Milan Blaha – hospodář
Michal Kolář – referent prevence a výchovné činnosti
Pavel Vybíhal ml. – referent pro mládež, vedoucí kolektivu MH
Květoslav Vybíhal – instruktor MH
Taťána Vybíhalová – instruktorka MH
Slavomír Čapka – člen výboru, člen okrskového výboru
Ladislav Učeň – člen výboru
Pavel Vybíhal st. – člen výboru
Bedřich Trnečka – předseda Kontrolní a revizní rady
Alois Ševčík – člen Kontrolní a revizní rady
Adolf Komár – – člen Kontrolní a revizní rady

## 3.10 Změny na webu by měly zvýšit přehlednost (06.03.2013)

Všímavý návštěvník našeho webu musel zaregistrovat jisté změny, kterými naše stránky v nedávné době prošly. Byl proveden poměrně důkladný audit, jehož výsledkem byla poměrně rozsáhlá reorganizace obsahu stránek tak, aby vše bylo logicky uspořádáno, aby se informace netříštily a aby podstatné informace byly snadno k nalezení. Výsledkem reorganizace tak bylo zrušení některých stránek, přesun obsahu, ale i vytvoření stránek nových. Příkladem může nová stránka se stručnou historií našeho sboru, která je k nalezení v sekci SDH -> Historie sboru -> Stručná historie.

*Obr.: Nová stránka se stručnou historií sboru.*

Budeme rádi za vaše připomínky, náměty, dotazy apod. Vyjádřit je můžete buďto v komentáři pod tímto článkem, nebo zasláním na mail .

## 3.11 Mladí hasiči budou mít nové dresy (13.03.2013)

Mladí hasiči nastoupí do nové sezony nejen s renovovanou mašinou, ale také v nových dresech. Dresy vznikly díky Radku Navrátilovi a jeho firmě Navrátil Team s.r.o. Kontakt zprostředkoval starosta obce Ing. Vyklický. Oběma velice děkujeme.

Celkem nám bude dodáno 20 dresů pro mladší i starší družstvo. A co je pro nás obzvlášť příjemné, firma nám dresy poskytne sponzorsky, tj. zdarma. Spolupráce při vytváření návrhů i samotné realizaci byla navíc naprosto špičková a tak tuto firmu můžeme všem doporučit (bez ohledu na jejich sponzoring).

*Obr. 1: Na zádech je velký nápis, v předu jen znak SDH Suchý.*

## 3.12 Našli jsme dalšího Zila na našem území (15.03.2013)

Byli jsme opozorněni na existenci dalšího Zila na území České Republiky. Jedná se o automobilový žebřík AZ 30 na podvozku Zil 131 (stejně jako naše CAS). Automobil vlastní SDH Železný Brod, viz jejich webové stránky.

Automobil jsme přidali do naší mapy. Nyní již tedy obsahuje 10 kusů této ruské techniky.

## 3.13 Vítání jara a Velikonoc (24.03.2013)

Přestože to za okny tak nevypadá, tak jaro klepe na dveře. A tak nás v neděli 24.3. ve 14:00 hodin čeká vítání jara, vynášení Morany a velikonoční program. A co nás přesně čeká?

Společně shlédneme program dětí z MŠ. Můžete si přinést kraslice, kterými pro štěstí ozdobíme břízku - strom vajíčkovník. Mladí hasiči vynesou hořící Moranu, symbol zimy. Součástí akce bude rovněž výstava s velikonoční tématikou v přilehlé knihovně a to už od 13:30 hodin. Své výrobky můžete také zapůjčit k prezentaci. Podrobnosti u paní Kolářové a na webu knihovny.

*Obr. 1: Ilustrační foto*

## 3.14 Veselá abeceda horáčtiny (03.04.2013)

Dnes přinášíme zcela netradiční příspěvek, který nemá s hasiči na první pohled nic společného. Ale kdo ví, možná že ano. Jedná se totiž o novou knihu, která pojednává o naší obci. Přináší povídkové příběhy popisující kolorit záhorácké vesnice Suchý, vzpomínky pamětníků a další zajímavé informace v dialektu, kterým mluvili naši předkové. Možná tak v knize naleznete i příběhy související s hasiči, kteří v obci působí od roku 1927. Nezbývá, než si knihu co nejdříve koupit a pročíst. Ale i kdyby tam žádné informace o hasičích nebyly, tento knižní počin Josefa Janíka, Ladislava Kováře a Karla Resche si propagaci rozhodně zaslouží.

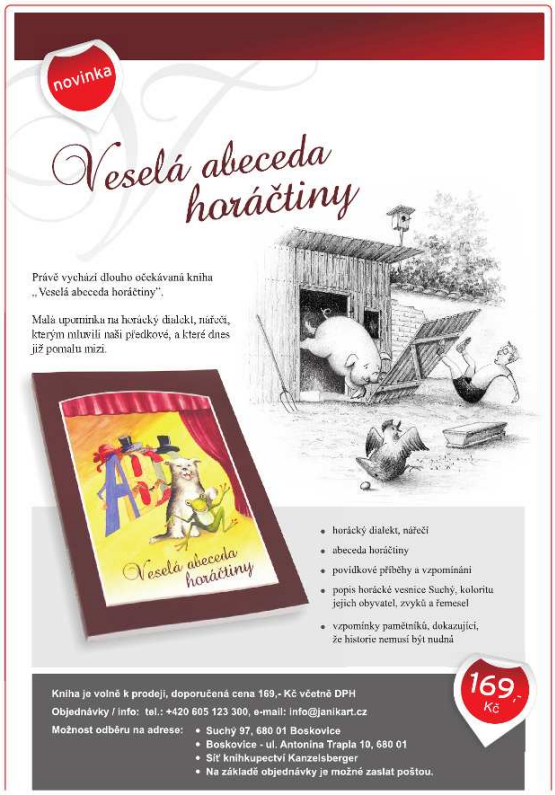

**Stručný obsah knihy:**

Ústředním motivem, který se prolíná celým dílkem je horácký dialekt, nářečí, kterým se ještě mluví a mluvilo v určitých oblastech Drahanské vrchoviny. Modernizací života lidí a generační výměnou samozřejmě ubývá těch, kteří ještě horáčtinou mluví. Právě proto autoři kladou důraz na zachování typického nářečí, alespoň v literární podobě, pro mladou generaci jako připomínku na zašlé časy. Kniha rozhodně není a ani být nemůže dílem vědeckým a nebylo to ani cílem jejich tvůrců. Shovívavost kritiků bude v tomto případě jistě vítána, zvláště když téměř celá kniha je psána v horáčtině.

Knihou čtenáře provázejí dva zvířecí kamarádi, pes - voříšek RON a obyvatelka místního rybníka - žabka Kuňkalka. Velice rádi glosují děj knihy a jsou milým zpestřením obsahu.

Po nezbytném úvodu následují kapitoly členěné podle písmen abecedy. Ke každému písmenu jsou přičleněny krátké povídkové příběhy a vzpomínání, vše psáno v horáčtině a doprovázeno nenapodobitelnými ilustracemi. Samostatné obrázky mají ještě svoje slovní kometáře, které formou lidového komiksu děj doplňují. Zajímavostmi horáckého dialektu se zabývá kapitola o horácké frazeologii.

V další části knihy je samostatná kapitola plná vzpomínek pamětníků, dokazující, že historie nemusí být nudná. Zajímavý je rovněž popis horácké vesnice Suchý, koloritu jejich obyvatel, zvyků a řemesel. Vhodným doplňkem celého díla je samostatná obrazová příloha - Drahanská vrchovina a Suchý.

Věříme, že Veselá abeceda horáčtiny autorů Josefa Janíka, Ladislava Kováře a Karla Resche si zcela určitě najde své čtenáře.

© Veškerý obsah je chráněn autorským zákonem.
Jakékoliv kopírování či použití dají jen se souhlasem autoru. JANÍK ART s.r.o.

## 3.15 Máme nový web (05.04.2013)

Asi nelze přehlédnout, že se dost radikálně proměnil vzhled našeho webu. Dostal moderní odlehčený styl, který je méně ponurý, než ten dosavadní. Styl využívá nových prvků jazyka HTML5, jako jsou barevné přechody, průhlednost, stíny, nebo oblé rohy. Aby jste si všechny tyto vychytávky vychutnali, je ale nutné používat nejnovější verze prohlížečů (a pokud možno ne Explorer ;-). Nicméně i ve starších prohlížečích by se vše mělo zobrazovat správně, pouze bez výše zmíněných ozdůbek. Pokud přesto narazíte na nějaký problém, neváhejte nás kontaktovat. Porovnání starého a nového vzhledu je na následujících obrázcích:

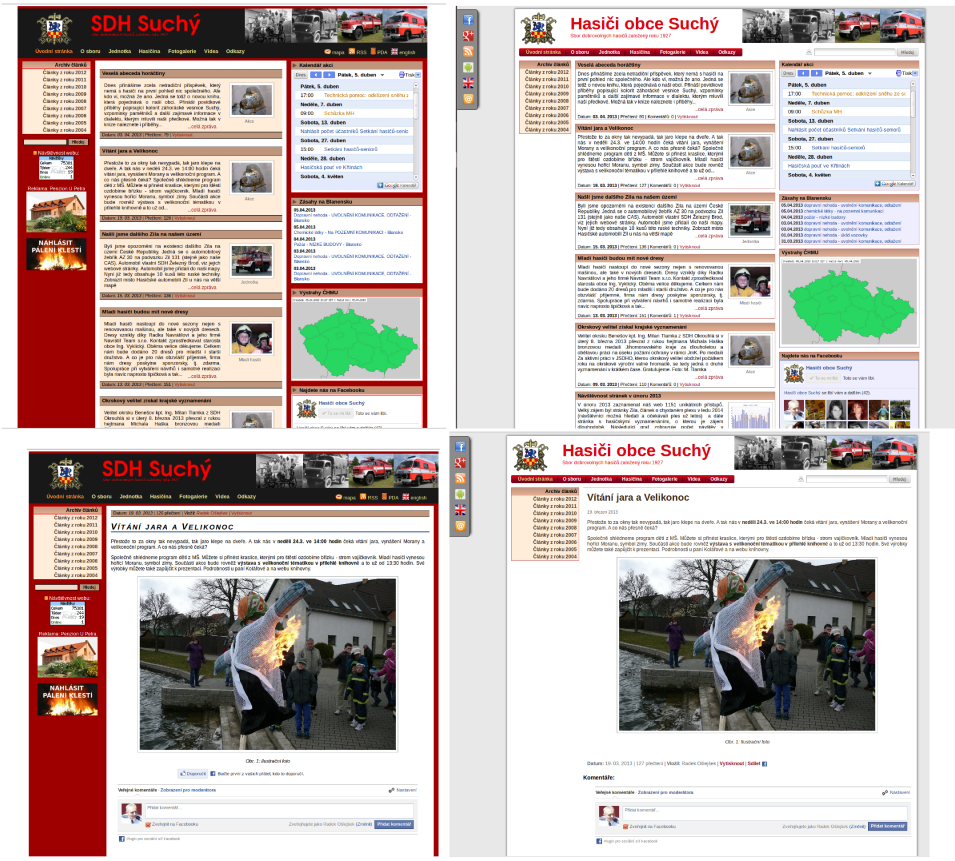


Další viditelnou změnou je práce s obrázky a galeriemi. Fotky byly dosud umístěny přímo na našem webu a zpracovávány interním kódem. Teď se nově všechny fotky přesunuly na externí úložiště Picasa, které je součástí Googlu. To je také důvod, proč myl vytvořen profil SDH Suchý na sociální síti Google+ (odkazováno z levého statického menu). Výhodou tohoto řešení je snazší správa, větší prostor, možnosti nahrávání fotek přímo z mobilu apod. Rovněž zobrazování fotek doznalo změn. Nyní se fotky např. přizpůsobují velikosti displeje.

Kromě viditelných změn prošel důkladnou proměnou i samotný kód stránek. Protože změn bylo skutečně mnoho, uvítáme jakékoliv podněty, připomínky a názory buďto v komentářích přímo pod tímto článkem, nebo prostřednictvím mailu.

## 3.16 Nové rozdělení funkcí v jednotce (07.04.2013)

V předchozích týdnech proběhla cyklická školení na různé funkce v jednotkách dobrovolných hasičů. Květoslav Vybíhal ml. absolvoval v Tišnově dvoudenní kurz TCH-16 (technická a strojní služba). Jan Vybíhal absolvoval kurz S-16 a přesouvá se tak z pozice velitele družstva, kterou dosud vykonával, na pozici řidič-strojník. Naopak Martin Látal a Radek Ošlejšek získali nově velitelská osvědčení absolvováním třídenního kurzu V-24. Aktuální složení výjezdové jednotky včetně funkcí naleznete je v sekci *Jednotka*.

## 3.17 Podporujeme Den Země. Budeme sbírat staré železo (20.04.2013)

Hasiči obce Suchý zde nejsou pouze od toho, aby chránili zdraví a majetek, pracovali s dětmi, pořádali sportovní akce, pořádali kulturní akce, pomáhali obci a občas schůzovali. Hasiči obce Suchý podporují i ekologii a s tím spojený Den Země. Proto **v pátek 19. dubna od 18:00** proběhne po vsi **sběr železného šrotu**. **V sobotu 20. dubna** pak samotný **Den Země**, který sice přímo neorganizujeme, ale rádi ho zde zpropagujeme, protože se jedná o velmi užitečnou a, jak známe organizátory, i velmi zábavnou akci. Podrobnosti viz následující plakát:

## 3.18 Proběhlo setkání hasičů-seniorů benešovského okrsku (27.04.2013)

Jakákoliv činnost se dělá snadněji, pokud je možné stavět na práci předchozích generací. Okrsek Benešov si proto velice cení svých starších členů, kteří se sice už často nemohou zapojovat aktivně do činnosti, ale na jejichž předchozí práci by se nemělo zapomínat. Proto se v sobotu 27. dubna 2013 opět po dvou letech uskutečnilo setkání hasičů-seniorů. Celkem se zúčastnilo na 50 členů, z toho 8 z SDH Suchý.

Po úvodním uvítání starostem okrsku Radkem Ošlejškem a zástupcem pořádajícího SDH Benešov a zároveň členem OSH Blansko Pavlem Herdou se ujal slova nprap. Antonín Pivoňka, dlouholetý vyšetřovatel HZS Blansko, který seznámil přítomné se statistikami zásahů na Blanensku a hlavně poutavě prezentoval spoustu zajímavých historek spojených se svou prací, občas tragických, ale překvapivě často i úsměvných a zároveň poučných. V závěru oficiální části požádal o slovo Josef Šindelka z SDH Ludíkov. Poděkoval sborům za to, že se aktivně zapojily do sbírky, kterou ještě jako ředitel ZŠ Žďárná organizoval pro svoji žákyni D. Veselou z Valchova. Ze řeči pana ředitele nicméně vyplynulo, že vyznamenání, které mu udělil náš okrsek jako poděkování za jeho počin, bylo jediným uznáním, kterého se mu dostalo. A naopak, měl se stát terčem pochybností a osočování. Nechceme a nemůžeme soudit, takže se jen omezíme na konstatování, že okrsek Benešov si za udělením vyznamenání stojí , a že si váží nejen počinu pana Šindelky, ale i přístupu všech SDH a dalších dárců.

## 3.19 Mše svatá ke cti sv. Floriána (05.05.2013)

Sbory dobrovolných hasičů žďárenské farnosti zvou širokou veřejnost na slavnou **mši svatou ke cti svatého Floriána**, patrona hasičů, která bude sloužena **v neděli 5. května 2013** v 10,30 hod. v chrámu sv. Bartoloměje ve Žďárné.

Mše svatá bude obětována za všechny živé i zemřelé hasiče celé žďárenské farnosti obcí Suchý, Velenov, Ludíkov, Valchov a Žďárné.

**Slavnostní průvod** za doprovodu dechové hudby vyjde od hasičské zbrojnice v 10.15 hod. Po mši svaté proběhne křest nového DA SDH Žďárná.

**Odjezd suchovských hasičů: 9:50 od zbrojnice.**

## 3.20 Výlet mladých hasičů do Brna. (08.05.2013)

Pojeďte s námi dne **8. května 2013** na celodenní výlet do Brna. V průběhu výletu navštívíme a důkladně si prohlédneme stanici hasičského záchranného sboru Jihomoravského kraje - Lidická a zoologickou zahradu Brno.

**Sraz** v 9:15 u zbrojnice SDH Suchý. Odtud se veřejnou dopravou přemístíme do Brna. Zpět na Suchý se vrátíme autobusovou linkou, která by zde měla zastavovat v 19:33. **Dopravné a vstupné** činí 120Kč osoba do 15let, 150Kč osoba nad 15let.

**S sebou** svačinu a kapesné, průkaz zdravotní pojišťovny. V případě úrazu se **pojištění** vztahuje pouze na členy sboru dobrovolných hasičů Suchý! Ostatní se musí pojistit sami.

**!!! Přihlášku a peníze odevzdejte do 5.května 2013 p. Vybíhalové !!!**

Zváni jsou všichni zájemci, ve věku 6-15let, starší zájemci po domluvě s vedoucími MH.

Přihláška ke stažení zde.

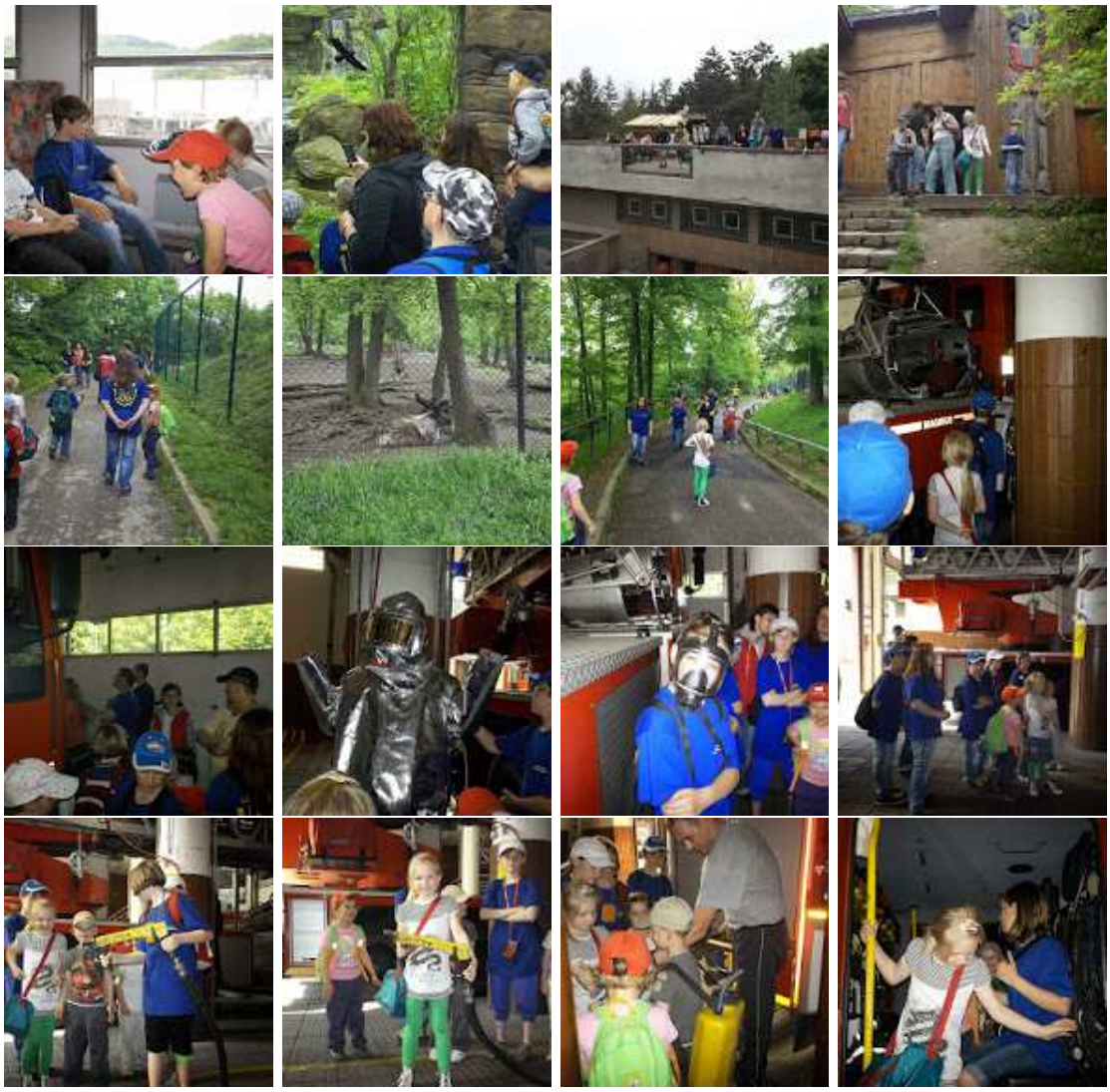

## 3.21 Mladí hasiči předvedli parádní útok na hře Plamen (18.05.2013)

V sobotu 18. května 2013 se v Ráječku konalo jarní kolo hry Plamen 2012/2013, kterého se zúčastnilo i naše družstvo starších žáků. A předvedli se **4. nejlepším útokem** s **časem 19.26**. Po sečtení všech disciplín z podzimního a jarní kola skončili naši starší žáci v právě uplynulém ročníku soutěže na hezkém 13. místě z celkového počtu 34 družstev. Družstvo mladších žáků se tentokrát nezúčastnilo.

Podrobné výsledky viz http://oormblansko.wz.cz/rubriky/Plamen-a-dorost/

## 3.22 Výsledky okrskové soutěže 2013. Obhájili jsme 4. místo (25.05.2013)

Letošní ročník prvního kola požárního sportu se uskutečnil v sobotu 25. května 2013 na Kořenci. Původně se mělo soutěžit v požárním útoku a ve štafetě 4x100m. Vzhledem k deštivému počasí a podmáčenému terénu ale vedení soutěže rozhodlo, že se štafeta neuskuteční. Místo toho probíhal útok mužů a útok žen na dvě kola (počítal se lepší výsledek). Muži nad 35 let soutěžili v jednom kole.

Pozn.: Následující výsledky jsou přepisem oficiálních výsledků, které jsou k dispozici na okskovém portálu.

V kategorii **muži** každý sbor okrsku nasadil jedno družstvo. Čas 49.31 není zrovna náš nejlepší, nicméně je třeba si uvědomit, že letos se soutěžilo s nástřikovými terči, které mnohdy o dost prodlužují výsledné časy. Po prvním kole nám tento čas dokonce zaručoval druhé místo po bezkonkurenční Okrouhlé. V druhém kole se nicméně zlepšila družstva Valchova a Žďárné a odsunula náš tým na čtvrté místo, na kterém jsme skončili i loni.

| start. č. | SDH | pož. útok 1 | pož. útok 2 | **celkové pořadí** |
|---|---|---|---|---|
| 1 | Ludíkov | ~~DNF~~ | 79.65 | **8** |
| 2 | Valchov | ~~62.56~~ | 43.77 | **3** |
| 3 | Žďárná | ~~55.78~~ | 43.01 | **2** |
| 4 | Kořenec | 56.57 | ~~70.18~~ | **5** |
| 5 | Suchý | 49.31 | DNF | **4** |
| 6 | Velenov | 60.28 | ~~65.52~~ | **6** |
| 7 | Benešov | ~~83.68~~ | 73.25 | **7** |
| 8 | Okrouhlá | ~~31.53~~ | 29.61 | **1** |

V kategorii **ženy** se letos zúčastnila dvě družstva:

| start. č. | SDH | pož. útok 1 | pož. útok 2 | **celkové pořadí** |
|---|---|---|---|---|
| 1 | Kořenec | ~~DNF~~ | 60.48 | **2** |
| 2 | Okrouhlá | 38.40 | ~~40.05~~ | **1** |

Letos jsme se podruhé zapojili i do kategorie **muži nad 35 let**:

| start. č. | SDH | pož. útok | **celkové pořadí** |
|---|---|---|---|
| 1 | Žďárná | 55.44 | **2** |
| 2 | Okrouhlá | 47.05 | **1** |
| 3 | Suchý | 62.89 | **3** |

## 3.23 Společný dětský den obcí Suchý a Velenov. Máme fotky i video (01.06.2013)

Společný dětský den obcí Suchý a Velnov se uskuteční v sobotu 1. června 2013. Tentokrát je místem konání Velenov.

**SDH Velenov, ČSŽ Suchý a SDH Suchý**

**pořádají v sobotu 1.června** 2013 **ve Velenově**

**SPOLEČNÝ DĚTSKÝ DEN**

**Odjezd ze Suchého v 13:30 hodin.**

**Občerstvení zajištěno.**

## 3.24 Cisterny Zil operují i na Slovensku. Přinejmenším v Sučanech (04.06.2013)

Naše cisterna Zil 131 je dost možná poslední aktivní auto na výjezdu v rámci ČR. Ozvali se nám ale kolegové ze Slovenska, kteří rovněž cisternu na tomto terénním podvozku používají. Konkrétně se jedná o dobrovolné hasiče ze Sučan nedaleko Martina. Jak je patrné z fotky, jedná se o poněkud neobvyklou nástavbu. Chybí totiž původní "kapotáž"a navíc je namontován vysokotlak z Karosy. Za zmínku rozhodně stojí i to, že tato dobrovolná jednotka má ve svém arzenálu i CAS 32 Tatru T148, CAS 32 T815 a CAS 25 Liaz 101. Dále pak plošinu Škoda RTO PP20, Avii 31, Volkswagen Transporter TA sanita, NISSAN King Pick-up TA, sněžný skůtr, motorový člun a čtyřkolku CANAM 650. To vše v obci se 4600 obyvateli. Více na dhzsucany.sk.

*Obr. 1: CAS 22 Zil 131 OHZ Sučany.*

## 3.25 Blesková sbírka na obnovu po povodních. Věci putovaly do Mělníka (07.06.2013)

Z Českého červeného kříže Brno, který pomáhá při obnově povodněmi zasažených území, jsme obdrželi požadavek na **vysoušeče, tlakové čističe, úklidové čistící prostředky, hadry, lopaty, smetáky, kýble, kolečka, gumové a pracovní rukavice.** V rámci benešovského okrsku jsme se proto rozhodli uspořádat organizovanou bleskovou sbírku výše uvedených věcí.

**Sběrné místo:** Hasičká zbrojnice

**Datum a a čas:** sobota 8. června 2013 mezi 12-13.

Věci sesbírané z celého okrsku budou shromážděny na Okrouhlé a ještě v dobotu večer přepraveny do ČČK v Brně. Děkujeme všem.

**AKTUALIZCE:**

O sbírku projevili zájem v Mělníku. Spolu s materiálem ze skladu Českého červeného kříže z Brna proto byla ještě v sobotu rozvezena do postižených obcí. Odvoz zajistilo HZS Jihomoravského kraje nákladním automobilem. **Děkujeme vše za účast na sbírce**.

**O sbírce informovali:**

- Aktuality HZS Brno: POVODNĚ 2013: Humanitární sbírka.
- Blanenský deník: Do oblastí postižených povodněmi poputují blanenské peníze.

## 3.26 Exkurze a výcvik v HZS Prostějov (15.06.2013)

V sobotu 15. června 2013 budou členové jednotky SDH Suchý trénovat práci v dýchací technice ve výcvikovém polygonu HZS v Prostějově. Při té příležitosti s sebou bereme i mladé hasiče na **exkurzi prostějovské stanice**. Poté se mladí hasiči přesunou na soutěž v požárním útoku v obci Soběsuky.

**Sraz v 9:30 u zbrojnice**. S sebou svačinu, pití, kapesné (dítě, které nemá 36kg nebo 150cm **vlastní podsedák**!!).

## 3.27 Zil se předvedl v Újezdě u Kunštátu (22.06.2013)

V sobotu 22. června 2013 jsme se zúčastnili oslav 90. výročí založení SDH Újezd u Kunštátu. Protože tamní sbor dříve také vlastnil cisternu Zil, vyžádali si od nás ukázku. Původně jsme měli v plánu rozvinout jeden C proud a poté vystříkat zbytek vody lafetou. Z nějakého důvodu ale lafeta sama spustila ihned po zavodnění C proudu, namířena na diváky. Naštěstí bylo horké odpoledne, takže schlazení mohlo přijít vhod. Na druhou stranu barva vody nebyla zrovna čirá, jak je vidět na fotkách, takže jsme museli zasaženým vysvětlovat, že se jedná o léčivou vodu z našeho rybníka.

Při ukázce jsme zjistili, že čerpadlo nefunguje jak by mělo, a že si vyžádá opravu. Během ukázky ale naštěstí nikdo nic nepoznal. Za čtrnáct dnů nás čekají oslavy v Určicích na Prostějovsku, snad tedy vše proběhne bez komplikací.

*Obr. 1: Zil při ukázce v terénu.*

ŠKOLA

## 3.28 Vydatný déšť potrápil i Suchý, zasahovat jsme naštěstí nemuseli (25.06.2013)

Vydatný déšť v úterý 25. června 2013 potrápil i naši obec, která díky své poloze se záplavami rozhodně problémy nemívá. Přestože byl rybník v předstihu vypouštěn, vydatný celodenní déšť způsobil, že hladina se zastavila jen několik desítek centimetrů pod nejnižším místem hráze a voda se již neregulovaně valila přes stavidlo.

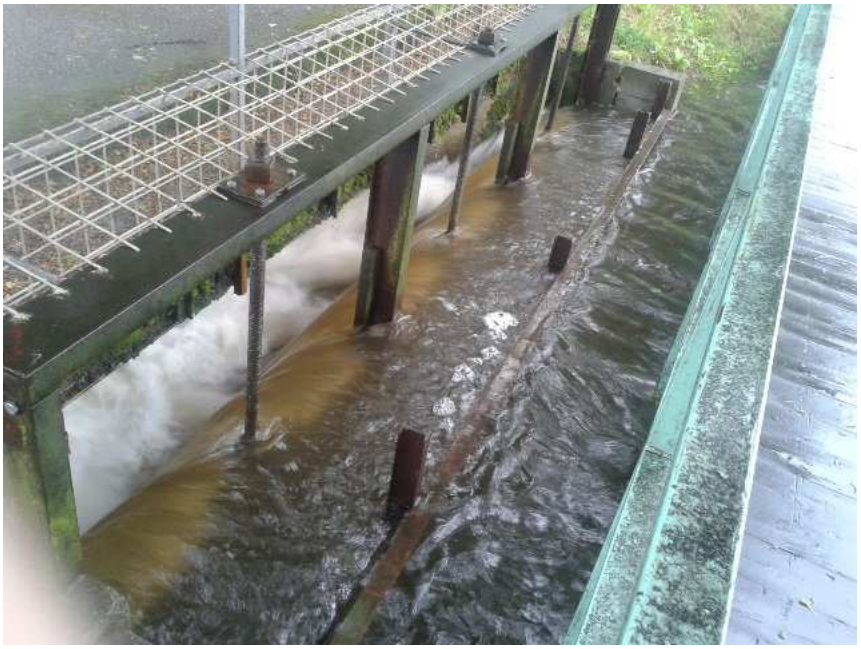

K řešení situace přispělo provizorní zahrazení přítoku u mostku, ke kterému obecní úřad přistoupil proto, aby zpomalil přítok do rybníka. Nad rybníkem se totiž může voda beze škod rozlévat do luk. Naše jednotka celou situaci pouze monitorovala a byla připravena zasáhnout. Naštěstí k tomu nakonec nebyl důvod.

## 3.29 Víkend na Mušově se velmi vydařil (30.06.2013)

Pokud bych měl pospat několika slovy víkend od 28. - 30. června 2013, jednalo by se o: krásné počasí, výborná zábava, skvělí vodní záchranáři a mravenci. Pravidelní čtenáři našich stránek už jistě vědí, že je řeč o táboře mladých hasičů, který jsme tentokrát podnikli na Mušově.

Počasí skutečně vyšlo a kromě přeháňky v neděli ráno před odjezdem bylo skutečně nádherně. Na koupání sice nedošlo, ale to bylo spíše z nedostatku času. Většina osazenstva spala ve velkém vojenském stanu (zapůjčeno z SDH Okrouhlá - děkujeme) *1. Před odjezdem panovaly obavy z komárů, ale nakonec se jako největší problém ukázali všudypřítomní mravenci. Někteří členové výpravy vyskládávali svoje batohy a zoufale je odkládali na lavičku mimo stan, aby po čase zjistili, že i lavička stojí na mraveništi. Naštěstí mravenci v noci spí, tedy alespoň Ferda Mravenec v noci spal. Každopádně tato historka zabrala a namísto útěku do autobusu se i druhou noc se spalo ve stanu.

*Obr. 1: Vodní záchranná služba z Mušova doplněná o členy SDH Suchý :-)*

Za zlatý hřeb víkendové akce lze asi prohlásit exkurzi u místní vodní záchranné služby. Na první pohled bylo vidět, že se jedná o partu zapálených profesionálů, kteří svoji práci milují. Ochotně vyprávěli o své činnosti, předvedli techniku i taktiku záchrany z vody a povozili nás na svém rychlém člunu. Když pak ve večerních hodinách projížděli náhodou kolem našeho tábora, přisedli k nám a dál klábosili u ohně a pečených párků (pivo i slivovici odmítli).

Kromě návštěvy u vodních záchranářů byl volný čas vyplněn hrami, plavbou na parníku, návštěvou "diskotéky", návštěvou letního kina (Doba ledová IV - doporučujeme), jídlem a občas i trochou spánku. V neděli po obědě nabral náš autobus směr Suchý a zastavil se až u penzionu U Petra, kde v tu dobu probíhalo Zahájení prázdnin*2. Tam náš víkendový pobyt skončil.

---

1) A sedělo se na lavičkách zapůjčených z SDH Velenov. Také velmi děkujeme.

2) Je škoda, že na tak malé obci se dvě zájmová sdružení nedokáží domluvit tak, aby akce vzájemně nekolidovaly.

## 3.30 Letošní druhé předvedení Zila, tentokrát v Určicích na Prostějovsku (06.07.2013)

V sobotu 6. července 2013 se v Určicích na Prostějovsku konaly oslavy 125. výročí založení zdejšího sboru. Na žádost organizátorů se jako součást ukázek techniky představila i naše cisterna Zil 131. Původně se mělo jednat pouze o statickou ukázku a proto jsme CAS přistavili k výletišti, kde probíhal hlavní program, hned vedle plošiny HZS Prostějov a CAS JSDH Prostějov-Vrahovice. O náš stroj byl poměrně velký zájem a mnoho účastníků oslav před Zilem pózovalo a fotilo se. Protože jsme ale nechtěli vést 2400 litrů vody zpět do kopce, nabídli jsme organizátorům, že před odjezdem předvedeme výkon našeho opraveného čerpadla (o poruše čerpadla jsme psali v článku věnovaném oslavám v Újezdu u Kunštátu) a cisternu vyprázdníme lafetou. Poté už následoval odjezd domů.

HASIČI

## 3.31 Mladí hasiči přivezli z Velenova dva poháry (07.07.2013)

V neděli 7. července 2013 proběhl ve Velenově memoriál M. Ošlejška. SDH Suchý se zúčastnilo v kompletní sestavě, tj. družstvo mužů a dvě družstva mladých hasičů. Celkově byla letos účast na memoriálu rekordní, do Velenova přijelo 24 družstev všech kategorií.

Jako první soutěžili muži, celkem 11 družstev. Časy byly poměrně vyrovnané. Tým SDH Suchý si vypůjčil jednoho chybějícího závodníka, na základně proběhla rychlá porada, kdo co dělá (na memoriálu se soutěží podle speciálních pravidel), a výsledkem bylo 7. místo. Vyhráli muži z Vratíkova.

O poznání lépe skončili naši mladí hasiči. Na mladší žáky zbylo sice třetí místo ze třech, zato starší žáci předvedli čas těsně nad 20 sekund a skončili druzí. Trochu zamrzí, že byli poraženi favorizovaným týmem z Nivy pouze o několik desetin sekundy.

HASIČI
LUCHY

## 3.32 Výjezd: Požár popelnice (16.07.2013)

Na letošní první výjezd jsme si počkali až do úterý 16. července 2013, což je neobvykle dlouhá doba. Jednalo se o doutnající popelnici v oblasti "Borky" po pravé straně směrem k penzionu Athena. Vzhledem k tomu, že poplach byl vyhlášen ve všední den krátce po poledni, nastal problém se sestavením akceschopné jednotky. Nutno podotknout, že na takovéto situaci není nic neobvyklého. Poplachové plány s tím počítají a na každou událost je kromě místní jednotky vysílána současně jednotka Hasičského záchranného sboru. Naše cisterna nakonec dorazila na místo až po jednotce HZS PS Boskovice a vzhledem k charakteru požáru již nezasahovala.

Časový sled a zasahující technika:

- Vyhlášení poplachu: 12:55 hod.
- Počet zasahujících členů: 1+2
- Zasahující technika:
  - CAS 24 ZIL-131 (JSDH Suchý)
  - CAS K24 MAN (HZS PS Boskovice)

*Obr. 1: Ilustrační foto*

## 3.33 Problém parkování před zbrojnicí vyřeší cedule a zákaz stání (05.08.2013)

Dlouhotrvající vedra naplňují rekreační oblast Suchý k prasknutí. A řidiči, často vedeni snahou vyhnout se poplatku za parkování, hledají místa, kam by svého plechového miláčka odložili. A protože jsou vynalézaví, objevují stále nová a nová místa. Letos se stalo hitem parkování přímo na hlavní silnici, která prochází obcí ve směru Žďárná - Benešov. Naneštěstí se jedná zároveň o místo výjezdu naší požární techniky. Aby si řidiči uvědomili, že zaparkováním naproti velkým bílým vratům obecního úřadu mohou velmi zkomplikovat výjezd hasičů, byla na budovu umístěna nová cedule "HASIČSKÁ ZBROJNICE", kterou nechal vyrobit obecní úřad. Kromě toho se připravuje i dopravní omezení v podobě zákazu stání v prostoru před zbrojnicí.

## 3.34 V Ludíkově oslavili 110 let (10.08.2013)

Oslavy 110. výročí založení SDH Ludíkov začali již v pátek slavnostní schůzí. Na ní byla, mimo jiné, sboru předána Medaile sv. Floriána z rukou Františka Nečase, starosty okresního sdružení hasičů v Blansku a Radka Ošlejška, starosty benešovského okrsku.

Hlavní program pro veřejnost probíhal o den později, v sobotu 10. srpna. Program celého odpoledne doprovázela Holóbkova mozeka, jejíž hudba se střídala s množstvím zajímavých ukázek. K vidění byl kynologický záchranný oddíl jihomoravského kraje, technika HZS PS Blansko, včetně nové velkokapacitní cisterny Tatra s neuvěřitelnými 9 kubíky vody, dobrovolní hasiči z Protivanova a Sloupu a další. Zpestřením byla rovněž vojenská historická technika.

Je škoda až ostuda, že všechny tyto ukázky shlédli pouze čtyři uniformovaní členové SDH Suchý. Sbor s 56 dospělými členy by měl mít rozhodně reprezentativnější zastoupení.

*Obr. 1: Velkokapacitní CAS z HZS PS Blansko*

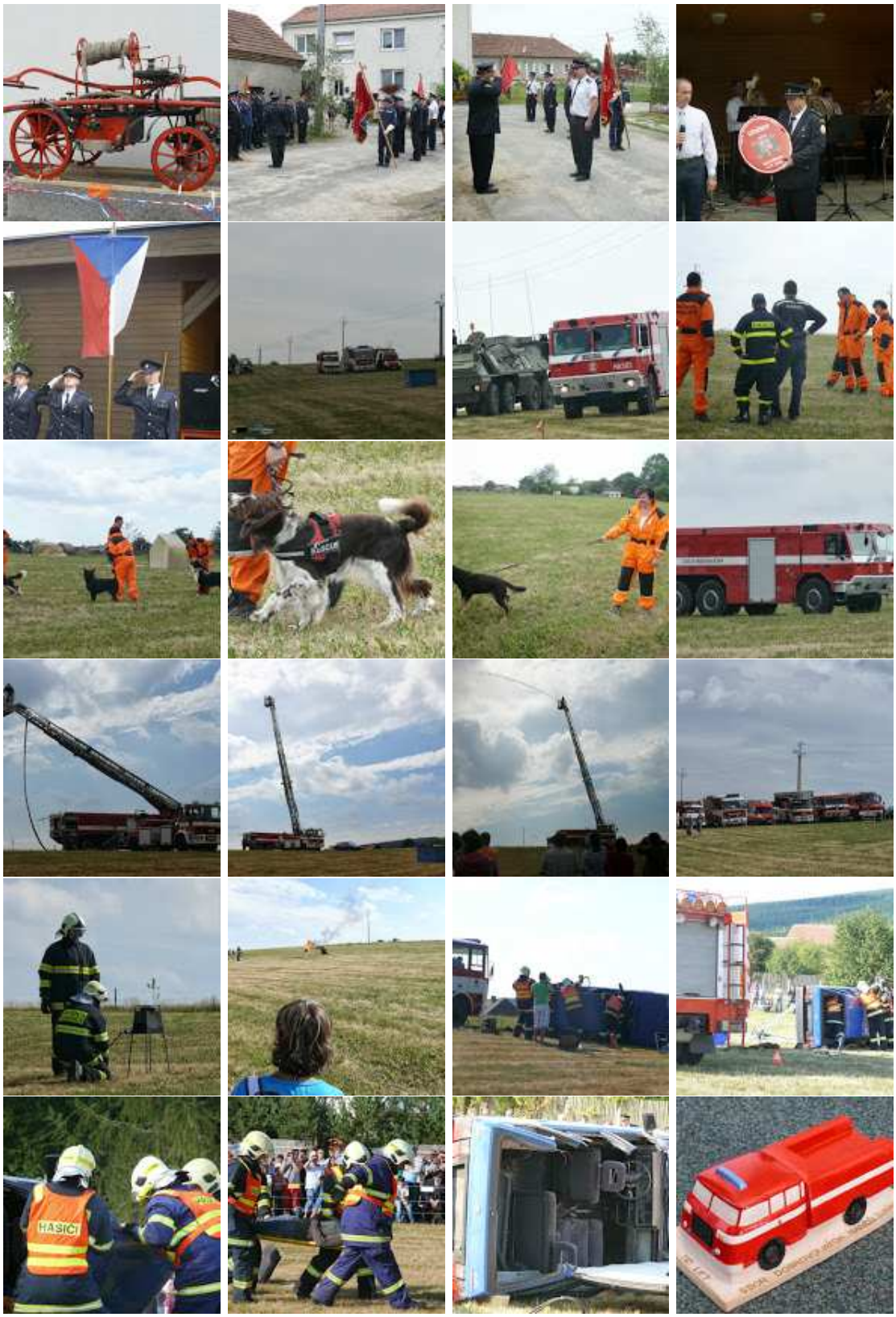
HASIČI

## 3.35 Úvod soutěžního podzimu se vydařil (31.08.2013)

Po letní přestávce se opět naplno rozjely soutěže v požárním sportu. A naši mladí hasiči si nevedli vůbec špatně. 31. srpna se sice start v Šošůvce ještě příliš nepovedl (asi proto, že byly pořád ještě prázdniny), ale o týden později si již z Boskovic odváželi dvě pódiová umístění. První místo mladších žáků a druhé místo starších je jistě velmi slibným začátkem podzimní sezony.

## 3.36 Pořizujeme vybavení pro mladé hasiče, i díky dotacím (10.09.2013)

Náš sbor se stal úspěšným příjemcem dotace Jihomoravského kraje na Rozvoj materiálně technické základny mimoškolních zájmových aktivit dětí a mládeže. To nám umožní pořídit vybavení, které bude dlouhodobě sloužit našim mladým hasičům. Jako první jsme pořídili projektor a přenosné plátno (jako bonus jsme obdrželi i statické plátno pro trvalé ukotvení). Dále budou pořízeny dětské sportovní hadice a nějaké to vybavení pro tábory.

## 3.37 Zahodit mobil přišlo jen pár nadšenců. Škoda (21.09.2013)

Letošnímu zábavnému odpoledni s hasiči, které se neslo v duchu sloganu "zahoď svůj mobil", vůbec nepřálo počasí. Původně avizovaný sobotní termín musel být posunut na následující den, ale ani v neděli počasí nevyšlo, přestože dopoledne vypadalo velmi nadějně. Asi to bylo příčinou katastrofální (ne)účasti. Je to rozhodně škoda, protože akce byla velmi dobře připravena. Nachystány byly hry, promítání, občerstvení i sladké ceny. Výhodou nízké účasti bylo, že nějakou cenu dostali všichni.

HASIČI
NAHAS
ČENÍ

## 3.38 Úspěch v Horním Štěpánově. První místo starších žáků (21.09.2013)

V sobotu 21. září 2013 se konala soutěž v Horním Štěpánově. Nevlídné počasí ani rozsáhlá marodka v týmu mladých hasičů neodradila naše dvě družstva od účasti. Naštěstí. Mladší žáci sice skončili čtvrtí, zato starší žáci, jejichž prořídlou sestavu museli doplnit 2 mladší, vybojovali první místo. Gratulujeme.

## 3.39 Výjezd: Planý poplach (signalizace EPS v RIHO Suchý) (08.10.2013)

V úterý 8. října 2013 vyjela jednotka SDH Suchý na nahlášený požár v montážní a skladovací hale firmy RIHO Suchý. Požár byl nahlášen elektronickou požární signalizací (EPS), která je ve firmě nainstalována. Po příjezdu na místo byl proveden průzkum, kterým bylo zjištěno, že se jedná o planý poplach. Poté dorazila jednotka HZS PS Boskovice.

Časový sled a zasahující technika:

- Vyhlášení poplachu: 17:42 hod.
- Výjezd jednotky: 17:49 hod.
- Návrat na základnu: 18:12 hod.
- Počet zasahujících členů: 1+3
- Zasahující technika:
  - CAS 25 ZIL-131 (JSDH Suchý),
  - CAS K24 MAN (HZS PS Boskovice)

## 3.40 Výjezd: Požár lesa (taktické cvičení) (18.10.2013)

V pátek 18. října 2013 přerušil podvečerní klid severního výběžku jihomoravského kraje ostrý zvuk osmi sirén. V obci Suchý začalo velké taktické cvičení benešovského okrsku (okres Blansko). K simulovanému požáru lesa dorazila jako první cisterna místní jednotky a ihned začala s lokalizací požáru pomocí dvou útočných proudů C. Krátce na to dorazila velkokapacitní cisterna ze sousední Žďárné, která neprodleně začala doplňovat vodu první cisterně. Druhé družstvo SDH Suchý spolu s dalšími šesti jednotkami okrsku, které se postupně sjížděli na místo události, byla vytvořena dálková doprava vody na místo požáru z místního rybníka. Souběžně s tím bylo zřízeno osvětlení pomocí agregátů. Protože bylo cvičení plánováno na několik hodin, bylo rovněž vybudováno nezbytné týlové zabezpečení.

Do dálkové dopravy vody se zapojilo celkem 7 cisteren a 2 přenosné stříkačky PS12, které vytvořily dvojité vedení o celkové délce přibližně 800 metrů. Cisterny velmi dobře posloužily jak zásobárna vody během vytváření dálkového vedení. Ale i poté, co byla dálková přeprava zprovozněna, sloužily cisterny jako vyrovnávací nádrže. Díky tomu se podařilo splnit jeden z hlavních cílů cvičení: zajistit několikahodinovou nepřerušenou dodávku vody na požářiště. A to i přesto, že dva útočné proudy byly v průběhu cvičení rozšířeny o hašení lafetou a navíc byla simulována porucha jedné ze stříkaček, což vedlo k přerušení dálkové dopravy vody. Vzhledem k velkému množství nasazených sil a prostředků bylo cvičení velmi náročné na koordinaci a komunikaci mezi jednotkami.

Časový sled a zasahující technika:

- Vyhlášení poplachu: 18:05 hod.
- Výjezd jednotky: 18:10 hod.
- Návrat na základnu: 21:40 hod.
- Počet zasahujících členů: 1+2, 1+ 3
- Zasahující technika:
  - CAS 25 ZIL-131 (JSDH Suchý)
  - DA 12 L1Z - Avia A21 Furgon (JSDH Suchý)
  - DA - VW CRAFTER (JSDH Velenov)
  - CAS 25-L 300 (JSDH Benešov)
  - CAS 25 - Š 705 RTHP (JSDH Benešov)
  - CAS 32 - T815 (JSDH Žďárná)
  - CAS 25 - Š 705 RTHP (JSDH Okrouhlá)
  - TA - WV Transporter (JSDH Okrouhlá)
  - DA - WV Transporter + přívěs (JSDH Okrouhlá)
  - DA - WV Transporter + přívěs (JSDH Kořenec)
  - CAS 25 - Š 705 RTHP (JSDH Ludíkov)
  - CAS 25-L 101 (JSDH Valchov)

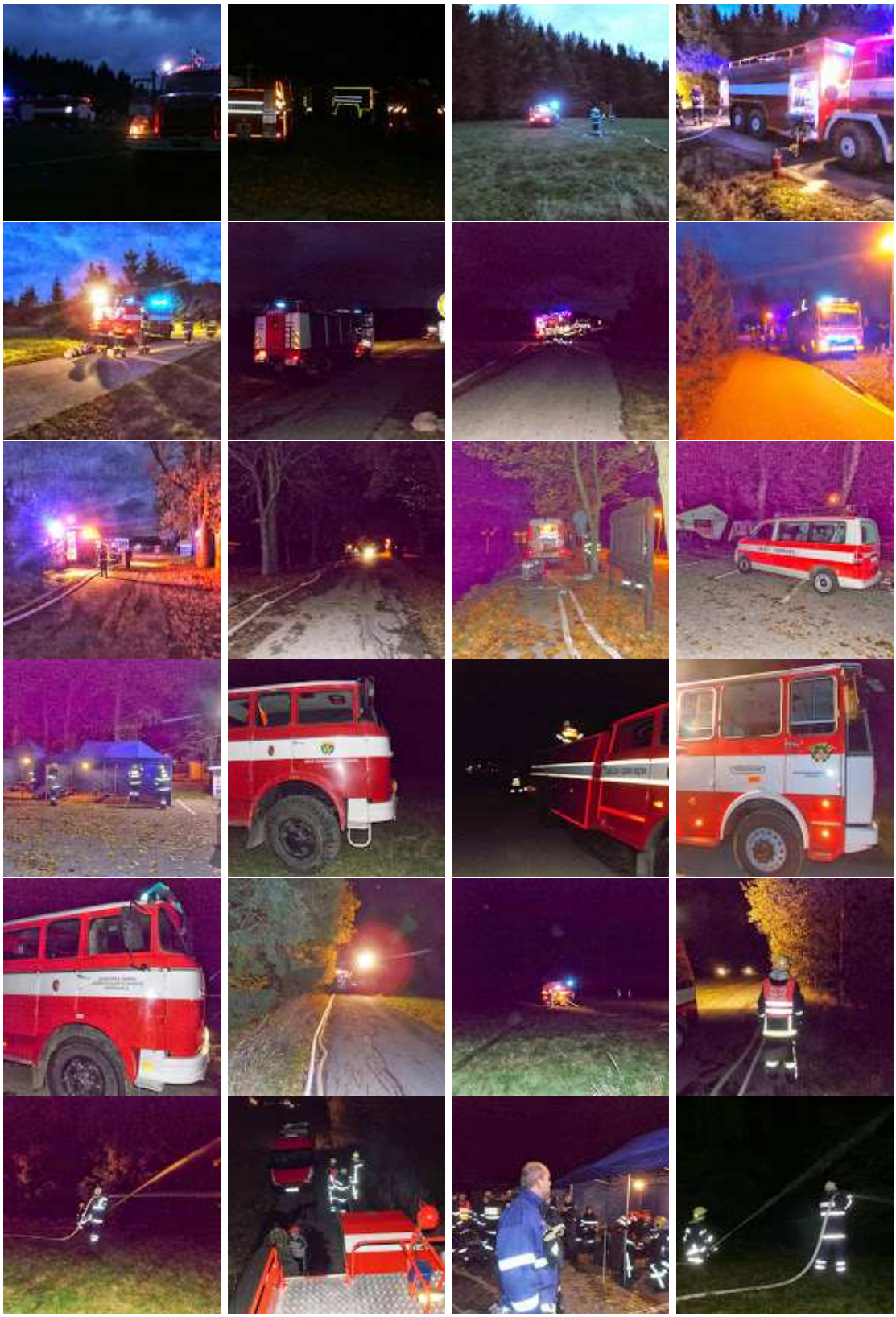

## 3.41 Máme nové instruktory mladých hasičů (19.10.2013)

V sobotu 19. října 2013 proběhlo v Blansku školení instruktorů mladých hasičů. Zkoušku úspěšně absolvovali i čtyři zbrusu noví instruktoři z našeho sboru: Dominika Učňová, Karolína Blahová, Pavel Látal a Ladislav Václavík. Všichni čtyři získali kvalifikaci III. stupně. Gratulujeme.

O den dříve prošlo pravidelným školením i všech pět dosavadních vedoucích mladých hasičů. I oni úspěšně absolvovali závěrečný test pro kvalifikaci II. stupně a nadále tak mohou vykonávat tuto časově náročnou, zodpovědnou, ale velmi důležitou činnost.

## 3.42 Shromáždění delegátů odhlasovalo navýšení členských příspěvků (09.11.2013)

V sobotu 9. listopadu 2013 proběhlo v kulturním domě v Drnovicích Shromáždění představitelů sborů okresu Blansko. Cílem shromáždění je zhodnotit průběh činnosti na úrovni Okresních sdružení hasičů (OSH) a naplánovat činnost na další rok. Z informací, které na shromáždění zazněly, vybíráme několik statistických údajů:

- OSH Blansko má 8287 dospělých členů organizovaných ve 157 sborech.
- Celkem bylo v roce 2013 projednáno 520 návrhů na vyznamenání.
- Do práce s mládeží bylo zapojeno 34 sborů.
- V roce 2014 bude mít 27 sborů výročí svého založení.

Na shromáždění vystoupil mimo jiné i starosta Krajského sdružení hasičů v Brně Josef Gargula. Informoval o připravovaném mistrovství ČR mládeže a dorostu, které bude v roce 2014 po mnoha letech hostit Brno. Informoval rovněž o připravované dotaci v celkové výši 100 mil. korun, která se bude rozdělovat ještě letos jednotkám sborů dobrovolných hasičů. Dotaci bude rozdělovat Hasičský záchranný sbor (HZS) a podle J. Garguly bude určena jednotkám kategorie JPO III a jednotkám JPO V, které byly alespoň jednou v roce 2013 povolány operačním střediskem mimo svůj hasební obvod. Tato informace vyvolala bouřlivou odezvu a diskuzi o nastavených pravidlech pro JPO V. Z diskuze vyplynulo, že mnoho členů JPO V se zúčastnilo odstraňování následků povodní bez toho, že by byla jednotka oficiálně vyslána, byť o to v mnoha případech přímo žádala.

Dalším důležitým bodem programu bylo hlasování o navýšení odvodů členských příspěvků na OSH o 10,- Kč. Starosta OSH Blansko František Nečas požadoval hlasování o navýšení odvodů od všech členů, včetně mladých hasičů. Protože ale toto odporovalo původnímu záměru a mandátu většiny zúčastněných, hlasovalo se nakonec pouze o navýšení odvodů za dospělé. Návrh byl výraznou většinou přijat, nyní tedy budou sbory na OSH odvádět 20,- Kč za mladé hasiče, 50,- Kč za dorostence a 80,- Kč za dospělé.

## 3.43 Do kolekce stužek přibyla další čtyři vyznamenání (16.11.2013)

Do naší kolekce hasičských stužek (viz Hasičina -> Přehled stužek) , která je na českém Internetu unikátní, přibyly další čtyři vyznamenání. Konkrétně se jedná o pamětní medaile SDH Dolní Radechová a SDH Praha-Kunratice, dále pamětní odznak na upomínku letošních povodní v Dolní Rovni a nakonec pamětní medaile k 5. výročí litoměřických Hasičských slavností (to jsou ty slavnosti, na kterých je vyhlašována soutěž o nejlepší webové stránky hasičů, kde jsme dvakrát obsadili páté místo).

*Obr. 1: Pamětní medaile (zleva do prava): Litomeřice, Dolní Radechová, Dolní Roveň a Praha-Kunratice*

## 3.44 Nová pravidla pro vyznamenání - jasně a přehledně (18.11.2013)

Od 1. ledna 2014 vejde v platnost nový statut vyznamenání Sdružení Hasičů Čech, Moravy a Slezska (SH ČMS). Nový statut přináší řadu důležitých novinek. Nejedná se sice o žádné převratné změny, spíše o ujasnění a zpřísnění původního znění, které je ale přesto potřeba znát. Zde tedy přinášíme přehled nejdůležitějších změn:

**Čestné uznání OSH - MSH (ČU OSH):** Nově je nutnou podmínkou předchozí udělení Čestného uznání SDH. Minimální doba mezi čestnými uznáními není stanovena.

**Čestné uznání KSH (ČU KSH):** Nově je nutné nejprve získat všechna ocenění na úrovni OSH, tj. Čestné uznání OSH, medaili Za příkladnou práci i medaili Za zásluhy.

**Čestné uznání SH ČMS (ČU SH ČMS):** Nově je nutné nejprve získat všechna ocenění na úrovni OSH a KSH, tj. medaili sv. Floriána a nižší.

**Medaile Za příkladnou práci:** Nově se zavádí podmínka dosažení věku 28 let. Navíc musí uplynout 5 let od prvního udělení ČU OSH.

**Medaile sv. Floriána:** Alespoň 1 rok od udělení ČU KSH.

**Medaile Za mimořádné zásluhy:** Alespoň 1 rok od udělení ČU SH ČMS.

**Medaile Za věrnost:** Nově až po dovršení 15 let věku.

**Medaile Za zásluhy o výchovu:** Nově je nutnou podmínkou předchozí udělení medaile Za příkladnou práci.

**Řád sv. Floriána:** Je nutné nejprve získat všechna předchozí vyznamenání, navíc je novou podmínkou nejméně 30 let členství a dosažení věku 50 let.

**Titul Zasloužilý hasič:** Podmínkou je 40 let členství (dříve bylo 35 let) a dovršení 65 let věku (dříve bylo 60 let).

Jako bonus přinášíme i schéma, které jasně popisuje nová pravidla pro udělování vyznamenání hasičům-jednotlivcům. Schéma naleznete kdykoliv v sekci "Hasičina -> Vyznamenání", kde je kromě vyznamenání jednotlivců navíc vyznamenání sborů a ostatních organizačních jednotek.

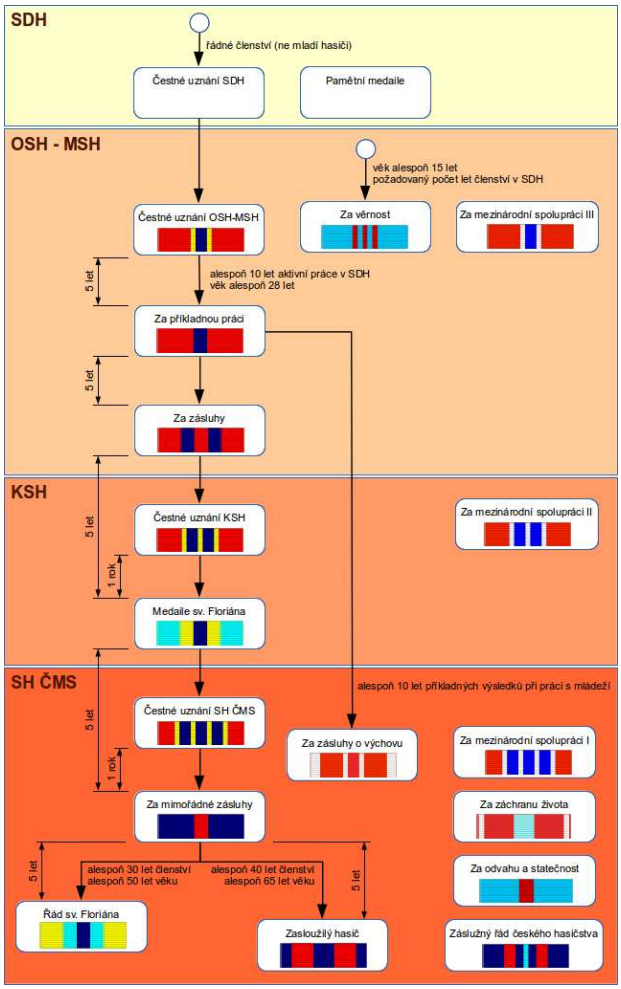
SDH
řádné členství (ne mladí hasiči)
Čestné uznání SDH
Pamětní medaile
OSH - MSH
věk alespoň 15 let
požadovaný počet let členství v SDH
Čestné uznání OSH-MSH
Za věrnost
Za mezinárodní spolupráci III
5 let
alespoň 10 let aktivní práce v SDH
věk alespoň 28 let
Za příkladnou práci
5 let
Za zásluhy
KSH
5 let
Čestné uznání KSH
Za mezinárodní spolupráci II
1 rok
Medaile sv. Floriána
SH ČMS
alespoň 10 let příkladných výsledků při práci s mládeží
5 let
Čestné uznání SH ČMS
Za zásluhy o výchovu
Za mezinárodní spolupráci I
1 rok
Za mimořádné zásluhy
Za záchranu života
5 let
alespoň 30 let členství
alespoň 50 let věku
alespoň 40 let členství
alespoň 65 let věku
5 let
Za odvahu a statečnost
Řád sv. Floriána
Zasloužilý hasič
Záslužný řád českého hasičstva

## 3.45 Výroční valná hromada SDH Suchý (14.12.2013)

Sbor doborovolných hasičů obce Suchý zve všechny své členy na výroční valnou hromadu, která se uskuteční **v sobotu 14. 12. 2013 od 17:00 hodin v penzionu U Petra**. Tešit se můžete mimo jiné na:

- Informace o činnosti a hospodaření SDH, plán činnosti na rok 2014.
- Předání medailí Za věrnost:
  - Blaha Michal
  - Čížek Roman
  - David David
  - Kolář Ondřej
  - Ošlejšek Aleš
  - Ošlejšek Lukáš
  - Roudný Petr
  - Staněk Roman
  - Vybíhal Květoslav ml.
  - Vybíhal Pavel ml.
- Hlasování o navýšení členských příspěvků u dospělých o 10,- Kč
- Občerstvení
- Volná zábavu

Účast pokud možno ve vycházkové uniformě.

## 3.46 Náš Zil se objevil na pexesu (14.12.2013)

Pro velký zájem vydává pan Petr Mičánek již druhý díl pexesa s tématikou hasičských vozů. Po předchozím veteránském pexesu přišly na řadu vozy poněkud mladších ročníků. U tohoto projektu navázal Petr Mičánek na předchozí spolupráci při výrobě hasičského kvarteta s panem Zdeňkem Emingrem. Fotografie tak pochází opět výhradně z jeho sbírky. A na pexesu se objevila i cisterna Zil 131 našeho sboru. Autoři fotku pořídili asi před třemi lety při jejich návštěvě naší obce.

Pexeso je možné **objednat** na e-mailu *mic.pexeso@seznam.cz.*

Připomeňme, že náš Zil i Furgon se již dříve objevili v počítačové hře Emergency 4 (herní mód pro Blanenský okres).

Převzato z hasičského portálu www.pozary.cz.

## 3.47 Na nakloněný strom naše jednotka nevyjela (20.12.2013)

V pátek 20. prosince 2013 byl naší jednotce v 11:05 vyhlášen Krajským operačním střediskem (KOPIS) poplach. Jednalo se o nakloněný strom nad vozovkou u Sokolovny. Protože ale v době poplachu nebyl k dispozici ani jeden ze čtyř členů jednotky, kteří mají osvědčení pro práci s motorovou pilou, bylo velitelem na KOPIS nahlášeno, že naše jednotka není akceschopná. KOPIS proto povolal JSDH Žďárná a na místo události se rovněž dostavila jednotka HZS PS Boskovice.

## 3.48 Výjezd: Technická pomoc - odstranění stromu (22.12.2013)

V neděli 22. prosince 2013 byla jednotka požádána starostou obce Suchý o technickou pomoc – odstranění nakloněného stromu, který ohrožoval prodejní stánek u veřejného tábořiště. Událost byla nahlášena na Krajské operační středisko (KOPIS), které svolalo jednotku prostřednictvím SMS. Průzkumem na místě bylo zjištěno, že vzrostlý topol vlivem silné námrazy hrozí pádem na vozovku a na prodejní stánek. Část stromu se přitom již během dne odlomila a zdemolovala plot u jiného stánku. Vzhledem k tomu, že se jednalo u vysoký topol, který bylo nutné postupně odřezat od jeho vrcholu, byl KOPIS informován o nutnosti nasazení výškové techniky. Poté naše jednotka vyčkala na příjezd HZS PS Boskovice, kteří byli již na cestě. Velitelem HZS byla povolána plošina z Blanska. Strom byl postupně rozřezán a vozovka uklizena.

Časový sled a zasahující technika:

- Vyhlášení poplachu: 21:28 hod.
- Výjezd jednotky: 21:32 hod.
- Návrat na základnu: 23:15 hod.
- Počet zasahujících členů: 1+3
- Zasahující technika:
  - CAS 25 ZIL-131 (JSDH Suchý)
  - CAS K24 MAN (HZS PS Boskovice)
  - AZ 30 Iveco Magirus (HZS PS Blansko)

## 3.49 Výjezd: Technická pomoc - odstranění stromu (28.12.2013)

V sobotu 28. prosince 2013 byla jednotka požádána starostou obce Suchý o technickou pomoc – odstranění stromu, který spadl na chatu v chatové oblasti. Událost byla ohlášena na Krajské operační středisko (KOPIS). Průzkumem na místě zjištěno, že asi šestimetrový vrcholek smrku spadl na chatu, prorazil střechu a napáchal škodu uvnitř. Jednotka začala postupně strom odstraňovat pomocí motorové řezací pily. Mezitím se na místo dostavila i jednotka HZS PS Boskovice. Po odstranění stromu jednotka HZS odjela. JSDH Suchý poté provedlo provizorní zakrytí střechy plachtou.

Časový sled a zasahující technika:

- Vyhlášení poplachu: 10:07 hod.
- Výjezd jednotky: 10:08 hod.
- Návrat na základnu: 12:30 hod.
- Počet zasahujících členů: 1+3
- Zasahující technika:
  - CAS 25 ZIL-131 (JSDH Suchý)
  - CAS K24 MAN (HZS PS Boskovice)

## 3.50 Sdružení vydá pamětní medaili. Zájemci hlaste se do 9. ledna (30.12.2013)

V roce 2014 oslaví Sdružení Hasičů Čech, Moravy a Slezska 150 let od vzniku prvního českého dobrovolného hasičského sboru. K tomuto výročí byla navržena pamětní medaile. Pokud jste členem SDH Suchý a máte o medaili zájem, nahlaste se **mailem** na adrese **radek.oslejsek@sdhsuchy.org**, nebo pomocí **SMS** na čísle **604 890 163**, a to nejpozději **do 9. ledna 2014**. **Předpokládaná cena je 175,- Kč** (hradí si každý sám). Kdo se nenahlásí, má smůlu. Dodatečné objednání pravděpodobně nebude možné.

*Obr. 1: Grafická podoba medaile.*

## 3.51 PF 2014 (31.12.2013)

*Sbor dobrovolných hasičů obce Suchý Vám přeje klidné prožití Vánoc a mnoho úspěchů v roce 2014.*

*Kapitola 4*

# Rok 2014

## 4.1 Výjezdů bylo méně, než obvykle. Statistika JSDH Suchý za rok 2013 (01.01.2014)

Ještě v polovině prosince to vypadalo, že rok 2013 bude patřit mezi nejchudší, co se týká počtu výjezdů naší jednotky. V našich záznamech jsme měli pouze požár popelnice, planý poplach a taktické cvičení. Pak ale přišlo mlhavé počasí spolu s velmi silnou námrazou. Na nakloněný strom nad vozovkou 20. prosince sice naše jednotka nevyjela, o pár dní později jsme ale zasahovali u jiného nebezpečného stromu a také jsme odstraňovali strom z chaty. Technické zásahy tak letos převládly. I přes nárůst událostí v posledních dnech ale rok 2013 přesto zůstal podprůměrný. Dlouhodobý průměr naší jednotky od roku 2004 totiž činí 7.3 výjezdů ročně.

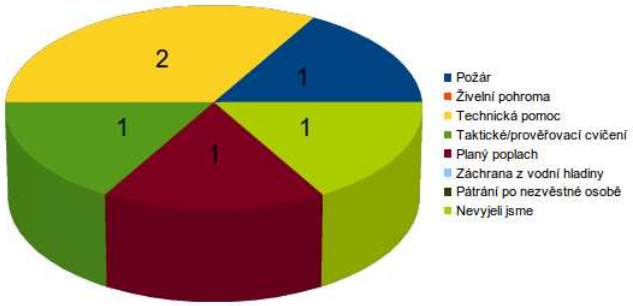


*Obr. 1: Struktura výjezdů JSDH Suchý v roce 2013.*

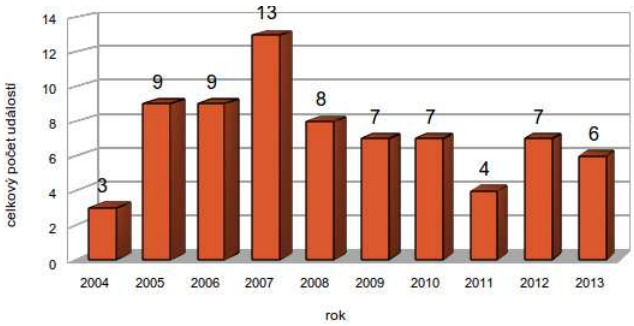


*Obr. 2: Počty výjezdů od roku 2004 (v roce 2013 je započítáno nevyjetí naší jednotky)*

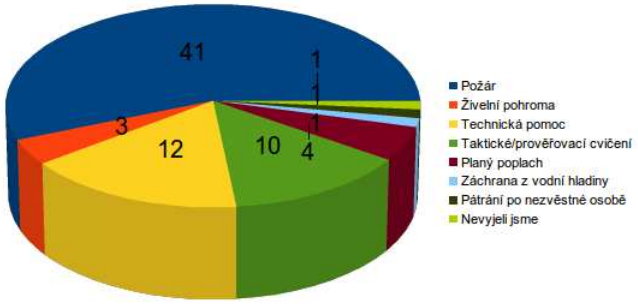


*Obr. 3: Typy řešených událostí od roku 2004.*

## 4.2 Témata odborné přípravy jednotek pro rok 2014 (03.01.2014)

Generální ředitelství Hasičského záchranného sboru vyhlásilo základní témata, která mají být v roce 2014 povinně proškolena v rámci pravidelné odborné přípravy členů jednotek SDH obcí. Témata naleznete v sekci *Jednotka -> Témata školení JPO*. I letos bude hasičský portál POŽÁRY.cz přinášet články k jednotlivým tématům v přehledném seriálu. Velmi doporučujeme toho využít pro školení jednotek.

### Témata pro rok 2014:

**Všichni**

- Obecné zásady a postupy při zásazích prováděných jednotkou SDH obce/podniku
- Nastupování do vozidla při výjezdu jednotky PO a připojování přívěsů
- Ošetřování osobních ochranných prostředků
- Komunikace v jednotce PO, možné způsoby spojení a komunikace, obsluha radiokomunikačních prostředků, náhradní způsoby komunikace a signály
- ML Bojového řádu jednotek PO 5T – Vstup do obydlí a jiných uzavřených prostor při zásahu
- Dopravní a útočná hadicová vedení do poschodí
- ML Bojového řádu jednotek PO Ob 1–9
- Taktické a bezpečnostní zásady pro umisťování požární techniky na místě zásahu
- Taktická cvičení v památkových objektech (evakuace, přístup pro požární techniku, zdroje vody pro hašení)
- Sebe jištění, pracovní polohování, sebezáchrana slaněním – nouzové postupy, slanění, jištění další osoby, jištění a sebe jištění v záchranném koš
- Poskytnutí první pomoci zraněnému hasiči na místě zásahu – úraz el. proudem, tepenné krvácení

**Strojníci navíc:**

- Změny v systému odborné přípravy k získání a prodloužení odborné způsobilosti velitelů a strojníků dle pokynu GŘ HZS ČR
- Jízda za ztížených povětrnostních podmínek
- Zásady bezpečné a defenzivní jízdy pro jízdu vozidlem uplatňujícím právo přednostní jízdy
- Obsluha, používání a údržba motorových stříkaček a jiných agregátů

**Velitelé navíc:**

- Seznámení s předurčením dobrovolné jednotky a dalších jednotek PO v požárním poplachovém plánu kraje pro zásahy ve svém hasebním obvodu, obci nebo podniku
- Změny v systému odborné přípravy k získání a prodloužení odborné způsobilosti velitelů a strojníků dle pokynu GŘ HZS ČR
- Statistické sledování událostí, platby:
  1. zásah (zákon č. 133/1985 Sb., o požární ochraně),
  2. zásah s úhradou (zákon č. 239/2000 Sb., o IZS),
  3. zásah u dopravní nehody s paušální úhradou nákladů zásahu (zákon č. 238/2000 Sb., o HZS ČR, nařízení vlády č. 263/2013 Sb.),
  4. poskytování pohotovostní a jiné služby nebo práce za úhradu vynaložených nákladů (zákon č. 133/1985 Sb., o požární ochraně), včetně rozlišení evidence ve statistickém sledování událostí na zásahy (zadané cestou ZOZ) anebo činnosti (zadané cestou ZOČ)
- Spolupráce ZPP s jednotkami SDH obcí a SDH podniků na místě požáru a po požáru

Převzato z webu **pozary.cz**.

## 4.3 Výjezd: Technická pomoc IZS - nález výbušniny (04.01.2014)

Na první letošní výjezd jsme nemuseli čekat příliš dlouho. V sobotu 4. ledna 2014 nalezli amatérští "hledači pokladů"s detektory kovů dva granáty z druhé světové války, a to přímo na pláži suchovského rybníka (u stánku s přiléhavým názvem "Střelnice"). Jednalo se o německé tříštivé puškové granáty ráže 30 mm, jejichž případná exploze by ohrozila prostor až do vzdálenost 200 metrů. Jeden z granátů byl v zachovalém stavu a proto byl ještě v sobotu odvezen policejním pyrotechnikem k likvidaci. Převoz druhého kusu munice by ale byl riskantní, a tak bylo rozhodnuto, že bude druhý den ráno za lepších světelných podmínek odpálen. Naše jednotka proto místo nálezu zajistila a celou noc prováděla dohled (ve třech směnách po 4 hodinách). Ráno, kdy se na místo nálezu vrátila policie ČR, pyrotechnici, vyšetřovatel HZS a tisková mluvčí HZS, asistovala naše jednotka u likvidace. Granát byl pyrotechniky převezen z dosahu obydlí směrem k lesu mezi obcemi Suchý a Velenov a odpálen.

Časový sled a zasahující technika:

- Vyhlášení poplachu: 4.1.2014 19:41 hod.
- Výjezd jednotky: 4.1.2014 19:41 hod.
- Návrat na základnu: 5.1.2014 9:30 hod.
- Počet zasahujících členů: 1+6
- Zasahující technika:
  - DA 12 Avia A21 Furgon (JSDH Suchý)
  - Vyšetřovatel HZS, Tisková mluvčí HZS JmK
  - Policie ČR, Pyrotechnici Police ČR - expozitura Brno

## 4.4 Reprezentační ples je za námi. Kdy bude další? (23.01.2014)

Reprezentační ples SDH Suchý je minulostí. **Děkujeme všem**, kteří se podíleli na organizaci, i těm, kteří "jen" přišli. Speciálně pak děkujeme sponzorům, kteří darovali, a někteří dokonce vlastoručně vyrobili, některou z téměř 150 cen do tomboly. Mezi cenami byly například i krásné dorty, jak je vidět ve fotogalerii. Organizátoři teď budou dva roky sbírat sílu, než se snad znovu, v rámci tradice, v roce 2016 odhodlají do tohoto nejistého a náročného podniku znovu jít. Anebo že by už v roce 2015? **Dejte nám vědět, jestli o ples stojíte**. Možná to urychlí zotavování :-)

V sobotu **18. ledna 2014** proběhne ve Valchově reprezentační ples SDH Suchý.

### Hudba

K tanci a poslechu bude hrát skupina TRIO KENT, která se velmi osvědčila i na minulém plese před dvěma roky.

### Předprodej vstupenek

Předprodej začne 28. prosince 2013. V ten den v 17:00 budeme obcházet obec a nabízet lístky. Od tohoto dne lze také lístky rezervovat na telefonu a mailu uvedeném na pozvánce níže. Cena:

- 50,- Kč pro volný vstup - návštěvník nemá garantováno místo u stolu.
- **80,- Kč místenka**. Místa budou rezervována do 22:00 hod. Pokud se do té doby majitel lístku na ples nedostaví, budou místa uvolněna.

### Svoz a rozvoz

- 19:15 Boskovice aut. st.
- 19:20 Boskovice Sušilova
- 19:25 Boskovice Podlesí
- 19:30 Vratíkov
- 19:35 Okrouhlá
- 19:40 Benešov
- 19:45 Suchý
- 19:50 Žďárná
- 19:55 Ludíkov
- 20:00 Valchov

Rozvoz pojede stejnou trasu, jen opačným směrem. Svoz i rozvoz jsou zdarma.

### Tombola

Jako vždy pro vás připravujeme bohatou tombolu. Tradičně se nám daří získávat velké množství kvalitních cen, letos tomu snad nebude jinak. Opět plánujeme kolem 150 přímých cen (po rozbalení lístku ihned vidíte, jakou cenu jste vyhráli) a 5 hlavních cen v půlnočním slosování. Už teď vám můžeme prozradit, že mezi hlavními výhrami nebude chybět kvalitní **kávovar s vydanou zásobou náplní**, **tablet, skibox, poukaz pro 2 osoby do tanečních, vstupenky/místenky na Tradiční ples v Brně** atd.

## 4.5 Sdružení hasičů připravuje kromě medailí i pamětní stuhy (29.01.2014)

V tomto roce oslaví Sdružení hasičů Čech, Moravy a Slezska 150 let od vzniku prvního českého dobrovolného hasičského sboru. V souvislosti s tímto výročím budou probíhat různé oslavy, které vyvrcholí ve dnech 29. – 30. srpna 2014 v Přibyslavi na akci pod názvem „Pyrocar 2014“.

Jak jsme vás už informovali sdružení u této příležitosti vydá pamětní medaile. Kromě nich byly ale navrženy i pamětní stuhy pro čestné a historické prapory organizačních jednotek SH ČMS, ale i jiných institucí. Stuhy mohou udělit Okresní sdružení hasičů, Krajská sdružení hasičů a Výkonný výbor SH ČMS. Stuhy budou udělovány na základě projeveného zájmu ze strany jednotlivých sborů (je nutné nahlásit do 30. ledna 2014). Náš sbor samozřejmě zájem projevil.

## 4.6 Nová vyznamenání z Pardubického kraje (11.02.2014)

Do kolekce stužek vyznamenání přibyly dvě pamětní medaile z Pardubického kraje, obě schválené v roce 2013. Levá medaile je Za zásluhy o České hasičstvo okrsku č. 10 okresu Pardubice, pravá pak k 10. výročí založení KSH Pardubice.

## 4.7 Mladí hasiči si zašmodrchali U Petra (21.02.2014)

*U Petra* je náš oblíbený penzion a *Suchovský šmodrch* je název akce, která se v něm v pátek 21. února 2014 konala. Rozdávaly se poháry v uzlovací soutěži i medaile za nejlepší taneční kreace. Hudba řinčela a všichni se náramně bavili. Co víc si přát.

## 4.8 Okrskový ples (22.02.2014)

Příští sobotu 22. února 2014 proběhne v Malém Hradisku Okrskový hasičský ples, který organizačně zajišuje SDH Žďárná. Časy svozů jsou následující:

### Linka č. 1:

- 18:30 Velenov
- 18:35 Valchov
- 18:40 Ludíkov
- 18:50 Žďárná - spodní zastávka
- 19:05 Malé Hradisko

### Linka č. 2:

- 19:20 Kořenec
- 19:30 Suchý
- 19:35 Žďárná - spodní zastávka
- 19:40 Žďárná - horní zastávka
- 19:50 Protivanov
- 19:55 Malé Hradisko

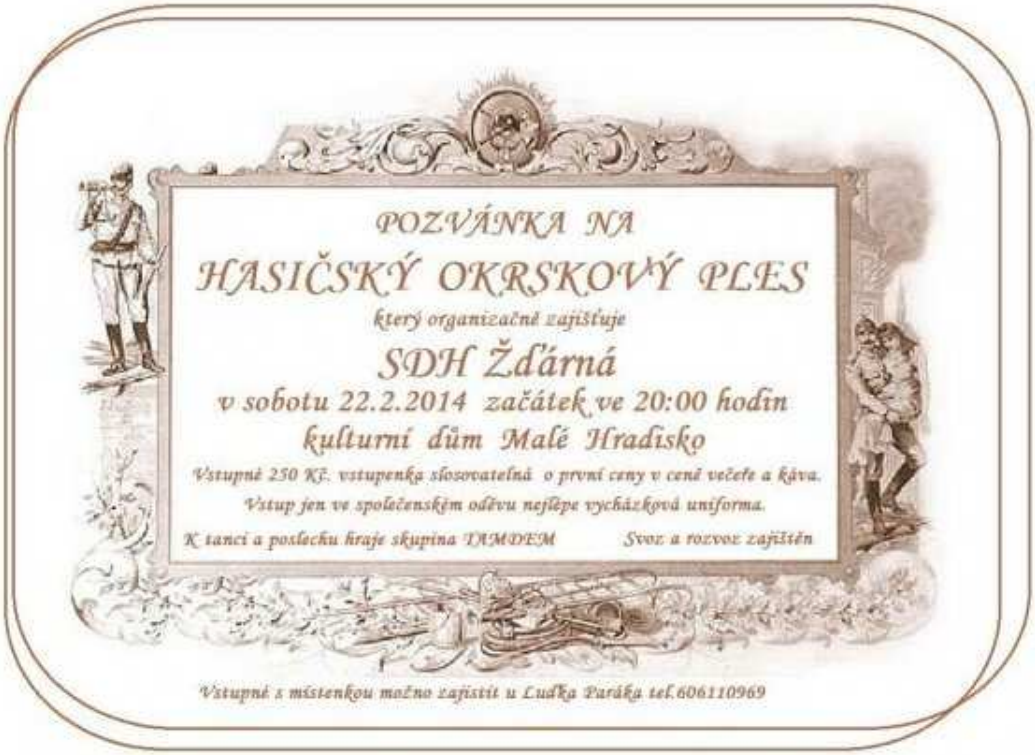

## 4.9 Prý jsme udělali díru do světa, píší v 5plus2 (23.02.2014)

*"Žijí v malé vesničce na Drahanské vrchovině, a přesto se jim povedlo udělat díru do světa". "Hledačům zajímavostí padla do oka i jejich originální cisternová automobilová stříkačka sovětské výroby Zil 131".* Takto hezky o nás píší v regionálním týdeníku 5plus2, a to jak na svém zpravodajském serveru, tak i ve zkrácené podobě v tištěné verzi novin. Celý článek naleznete zde: Auta hasičů ze Suchého jsou v počítačové hře i na pexesu.

### Text článku:

Žijí v malé vesničce na Drahanské vrchovině, a přesto se jim povedlo udělat díru do světa. Hasiči ze Suchého zabodovali se svými webovými stránkami, které jsou plné zajímavostí z jejich činnosti. Už dvakrát se umístily na pátém místě v celostátní soutěži o nejlepší hasičský web.

Ani další úspěch na sebe nenechal dlouho čekat. Hledačům zajímavostí padla do oka i jejich originální cisternová automobilová stříkačka sovětské výroby Zil 131. "Ta je naší chloubou a pro svoji prostupnost terénem i neocenitelným pomocníkem například při lesních požárech. Právě díky podrobné textové a fotografické dokumentaci naší techniky se dostala do počítačové hry i na pexeso, "uvedl starosta Sboru dobrovolných hasičů Suchý Martin Látal.

Zil 131 jezdí v počítačové hře Emergency 4. A nejen ona. "Kromě ní také náš dopravní automobil Avia A21 Furgon. Tvůrci hry se snaží zmapovat a namodelovat skutečnou techniku hasičských sborů, nebo reálnou podobu jejich požárních stanic,"nastínil Látal. Dodal, že pexeso s tématikou hasičských vozů vydal Petr Mičánek.

Sbor dobrovolných hasičů Suchý vznikl v roce 1927, v současnosti čítá 84 členů. Od roku 2008 se sbor aktivně věnuje práci s dětmi. Kolektiv mladých hasičů tvoří 28 dětí, které se zapojují jak do soutěží okresního kola hry Plamen, tak do Okresní ligy mládeže.

## 4.10 Výjezd: Požár kontejneru (28.02.2014)

V pátek 28. února 2014 vyjela jednotka SDH Suchý na nahlášený požár kontejneru na komunální odpad pod hrází suchovského rybníka. Průzkumem na místě zjištěno, že doutná papír zasypaný popelem v rohu velkoobjemového železného kontejneru. Likvidace jedním proudem C52. Příjezd HZS PS Boskovice. Událost beze škody.

Časový sled a zasahující technika:

- Vyhlášení poplachu: 18:22 hod.
- Výjezd jednotky: 18:26 hod.
- Návrat na základnu: 19:01 hod.
- Počet zasahujících členů: 1+1
- Zasahující technika:
  - CAS 24 ZIL-131 (JSDH Suchý)
  - CAS K24 MAN (HZS PS Boskovice)

## 4.11 Výjezd: Požár trávy (15.03.2014)

V sobotu 15. března 2014 byl členovi naší jednotky ohlášen požár kontejneru na komunální odpad v chatové oblasti "Obůrka". Člen jednotky nahlásil událost na Krajské operační středisko, které jednotce vyhlásilo poplach. Průzkumem na místě zjištěno, že hoří suchá tráva vedle kontejneru ve vyhraničeném prostoru pro její ukládání. Zasažena byla plocha cca 2x2m v těsné blízkosti lesa. Tráva byla postupně rozhrabána a uhašena jedním proudem C52. Na místo byla povolána i jednotka HZS PS Blansko, která již ale nezasahovala. Událost beze škody.

Časový sled a zasahující technika:

- Vyhlášení poplachu: 14:13 hod.
- Výjezd jednotky: 14:17 hod.
- Návrat na základnu: 18:08 hod.
- Počet zasahujících členů: 1+2
- Zasahující technika:
  - CAS 24 ZIL-131 (JSDH Suchý)
  - CAS K24 MAN (HZS PS Blansko)

## 4.12 Pojeďte s námi do vinného sklepa (30.03.2014)

Sbor dobrovolných hasičů obce Suchý pořádá **v sobotu 26. dubna 2014** zájezd do vinného klípku rodiny Fukalových ve Velkých Pavlovicích, viz www.vinarstvifukalovi.cz. **Odjezd v 17:00, cena 500,- Kč** na osobu.

Akce je určena **všem zájemcům, ne jen hasičům**.

### V ceně je zahrnuto:

- Doprava.
- Ochutnávka 15 druhů vína s výkladem.
- Poté neomezeně vína co hrdlo ráčí.
- Občerstvení.

### Přihlášky a výběr peněz:

- Radek Ošlejšek, tel. 604 890 163, e-mail: radek.oslejsek (zavináč) sdhsuchy.org
- **Kapacita je omezená!** Nahlaste se (a zaplaťte :-) proto co nejdřív.

### Pozn.:

- Víno domů lze zakoupit pouze v lahvích, nelze stočit do pet lahví.
- Odjezd je nastaven tak, aby akci stihli i účastníci Flory Olomouc.
- Mládeži nepřístupné :-)

## 4.13 V sobotu proběhne sběr železného šrotu (08.04.2014)

V sobotu 12. dubna 2014 od 17:00 budou hasiči objíždět vesnici a sbírat staré železo. Výtěžek bude použit pro mladé hasiče. Těšíme se hojnost železa i sběračů.

## 4.14 V obci jsme přivítali jaro (13.04.2014)

V neděli 13. dubna 2014 proběhla na náměstíčku obce Suchý tradiční akce: vítání jara a Velikonoc. Hlavní program zajistili děti z místní mateřské školy, poté byla mladými hasiči vynesena a zapálena Morana. Otevřena byla rovněž výstavka v mateřské školce.

## 4.15 Výjezd: Požár - lesní porost (19.04.2014)

V sobotu 19. dubna 2014 vyjela jednotka SDH Suchý na nahlášený požár stromu u Vrchního (benešovského) rybníčku. Protože předtím obec postihl výpadek proudu, byl poplach vyhlášen pouze pomocí SMS. Na místě události bylo zjištěno, že spadly dráty vysokého napětí v průseku lesa a zapálili trávu, větve na zemi a částečně hořela i pata stromu. Celkové zasažené místo bylo cca 5x15 metrů. Na místě již byli pracovníci E.ON, kteří potvrdili, že spadlý drát již není pod napětím. Jednotka se se svou cisternou ZIL dostala asi do vzdálenosti 100 metrů od požáru, rozvinula vedení B75 a z něj pak jeden útočný proud C52 a začala požár lokalizovat a likvidovat. Mezitím na místo dorazily dvě cisterny HZS PS Boskovice, které zůstaly na cestě asi 200 metrů od místa události a jednou naši cisternu doplnili. Požářiště bylo prolito cca 3.000 litry vody. Na místo se dostavil vyšetřovatel HZS.

Časový sled a zasahující technika:

- Vyhlášení poplachu: 18:03 hod.
- Výjezd jednotky: 18:09 hod.
- Návrat na základnu: 19:40 hod.
- Počet zasahujících členů: 1+3
- Zasahující technika:
  - CAS 24 ZIL-131 (JSDH Suchý)
  - CAS K24 MAN (HZS PS Boskovice)
  - CAS 32 Tatra T815 (HZS PS Boskovice)
  - VA Mitsubishi (HZS PS Blansko)

## 4.16 Máme info o další cisterně Zil. Je z Dubé (03.05.2014)

Dostali jsme informaci o dalším existujícím hasičském Zilu 131. Vlastní ho JSDH Dubá, okres Česká Lípa. Je to krasavec, jak dokládají následující fotky. Cisterna je nově na naší mapě hasičských Zilů.

## 4.17 Mši sv. Floriána jsme spojili se společným focením (04.05.2014)

V neděli 4. května 2014 proběhla ve Žďárné mše svatá ke cti sv. Floriána, patrona hasičů. Slavnostní průvod v doprovodu hudby vyšel od hasičské zbrojnice SDH Žďárná v 10:15 hod. Protože náš sbor nemá žádnou společnou fotografii, rozhodli jsme se využít této příležitosti, kdy se sejde mnoho uniformovaných členů, k pořízení takové fotky.

## 4.18 Navštívili jsme brněnské hasiče (08.05.2014)

V den státního svátku 8. května 2014 se suchovští hasiči vypravili na celodenní výlet do Brna. Hlavním cílem byla nově zrekonstruovaná stanice hasičů v Brně-Líšni. Tato stanice je předurčena zejména na chemické a jiné speciální události. Proto sem byla přesunuta většina speciální techniky ze stanice Lidická. Mezi technikou tak nechybí 52 metrový žebřík Iveco Magirus, nejvyšší v Brně, kombinovaný automobil Tatra T815, který veze vodu, pěnu i prášek, speciální sněhový automobil (tzv. sněhurka) s CO2, či kontejnerové automobily pro chemické a ropné události.

Druhým cílem byla modelářská prodejna s expozicí Modelový svět, která kromě hezké expozice lákala i na autodráhu a závodní dráhu pro RC modely.

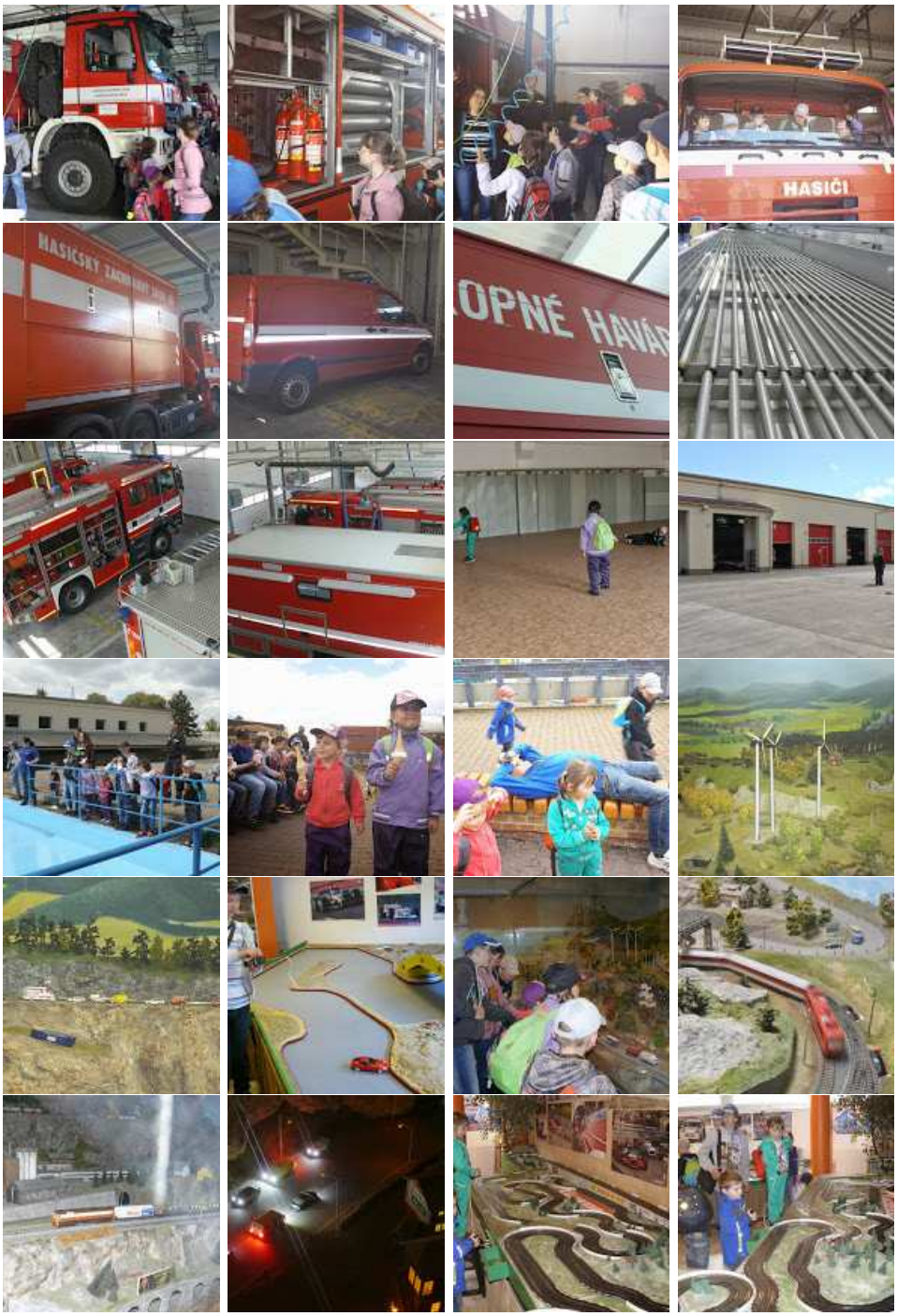
HASIČI

## 4.19 Dětský den (31.05.2014)

V sobotu 31. května 2014 proběhl tradiční společný Dětský den obcí Suchý a Velenov. Letos se akce uskutečnila na pláži suchovského rybníka.

## 4.20 Z okrskové soutěže jsme přivezli dva bronzy a rozbitou mašinu (07.06.2014)

Letošní ročník prvního kola v požárním sportu se uskutečnil v sobotu 7. června 2014 na Kořenci. Podle předchozí domluvy se soutěžilo pouze v požárním útoku, a to v kategoriích Muži, Muži nad 35 let a Ženy. Použity byly nástřikové terče, které neodpouští žádnou chybu (např. nedotažení hadic) a celkově prodlužují dosažené časy.

**Muži** soutěžili na dvě kola, počítal se lepší čas. Letos všechny sbory nasadili do soutěže po jednom družstvu. Podle očekávání vyhrál favorit soutěže Okrouhlá s časem 31.33 sekund, druhá skončila Žďárná. Naše družstvo konečně prolomilo prokletí bramborových medailí z předchozím let a s časem 49.03 vybojovalo bronz. Na třetím až pátém místě ale bylo velmi těsno, rozdíly byly v desetinách sekundy, jak dokládají **podrobné výsledky**.

Kategorie **Muži nad 35 let** měla letos poměrně silné zastoupení, ve kterém jme opět nechyběli ani my. Útok jsme rozjeli na velmi dobrý čas, možná lepší než v předchozí soutěžní kategorii, ale pak nás zradila mašina. Voda v motoru znamenala konec soutěžního dne pro náš stroj a protože se v této kategorii jelo pouze na jedno kolo, zařadili jsme se s časem 65.53 sekund na poslední páté místo. První skončila Okrouhlá s časem 37.65, za ní pak Žďárná, Kořenec a Velenov, viz **podrobné výsledky**.

Velmi očekávanou kategorií z našeho pohledu byla **soutěž žen**, a to proto, že se jednalo o historicky první soutěž ženského družstva suchovských hasičů. A protože nejsme žádní troškaři, nasadili jsme družstva rovnou dvě. Je ale nutné podotknout, že obě měla ve svém týmu muže - strojníka (což pravidla povolují) a stříkačku zapůjčenou od SDH Velenov (děkujeme). Z celkem pěti družstev dosáhlo naše družstvo A s časem 48.84 sekund na skvělou třetí příčku a hned za nimi skončilo družstvo B s časem 51.29. První místo vybojovaly ženy z Okrouhlé s časem 44.91, viz **podrobné výsledky**.

0:48:84
HASIČI
SUCHÝ

## 4.21 V soutěži zásahových jednotek jsem skončili čtvrtí (14.06.2014)

V sobotu 14. června 2014 se ve Žďárné uskutečnil sedmý ročník soutěže zásahových jednotek s krkolomným názvem Soutěž hasičské dovednosti s prvky požárního sportu o pohár starosty SDH Žďárná. A naše jednotka se nějaké době opět zapojila.

Protože tyto typy závodů se většinou konají s dopravními automobily, chtěli jsme i my původně vzít do akce našeho Furgona. Naše stříkačka PPS12 sice minulý týden klekla, ale zcela nová olejová vana byla na cestě a tak to vypadalo, že nic nebude bránit našemu záměru. K našemu zděšení ale přišla děravá vana s nedodělanými sváry, která obratem putovala zpět dodavateli a my jsme do Žďárné putovali cisternou Zil.

Soutěž spočívá v plnění deseti různých disciplín na deseti různých stanovištích. Naše účast s cisternou nás trochu hendikepovala. Přece jen byly některé disciplíny rychleji zvládnutelní s lehčím, menším a obratnějším dopravním automobilem (např. zvedání heverem, nebo jízda zručnosti). Ale i tak jsme obsadili poměrně dobré čtvrté místo. První dvě místa obsadila družstva domácích, třetí skončila jednotka ze Svitávky.

## 4.22 V Rájci-Jestřebí byla spousta hasičské techniky. Nechyběl ani náš Žil (21.06.2014)

V sobotu 21. června 2014 slavil Sbor dobrovolných hasičů Rájce-Jestřebí 100 let od svého založení. Organizátorům se povedlo na jedno místo soustředit obdivuhodné množství techniky dobrovolných jednotek, od konězpřežky, po nejmodernější cisterny. Mezi účastníky nechyběl ani náš sbor s cisternou Zil 131.

Původně jsme měli auto pouze vystavovat, ale přímo na místě jsme se dozvěděli, že máme provést ukázku hašení. Hlavní osa programu se totiž nesla v ukázkách zásahů různě starou technikou. Naštěstí výstroj při výjezdech mimo základnu bereme s sebou, takže jsme slavnostní uniformy vyměnili za zásahové obleky a šli na věc. Abychom naši ukázku trochu odlišili od předchozích, rozhodli jsme se ukázat trochu netradiční hašení proudem B75 a zároveň hašení lafetou.

Ukázka Zila v Rájci-Jestřebí bylo první letošní představení naší cisterny, ale rozhodně ne poslední. Čekají nás ještě přinejmenším následující akce. Takže kdo chce vidět tuto dnes již celkem unikátní cisternu v akci, má možnost:

- 12. 7. 2014 Benešov - oslavy 120. výročí
- 19. 7. 2014 Rozseč nad Kunštátem - oslavy 130. výročí
- 16. 8. 2014 Valchov - oslavy 120. výročí
- 29. 8. 2014 Přibyslav - PYROCAR

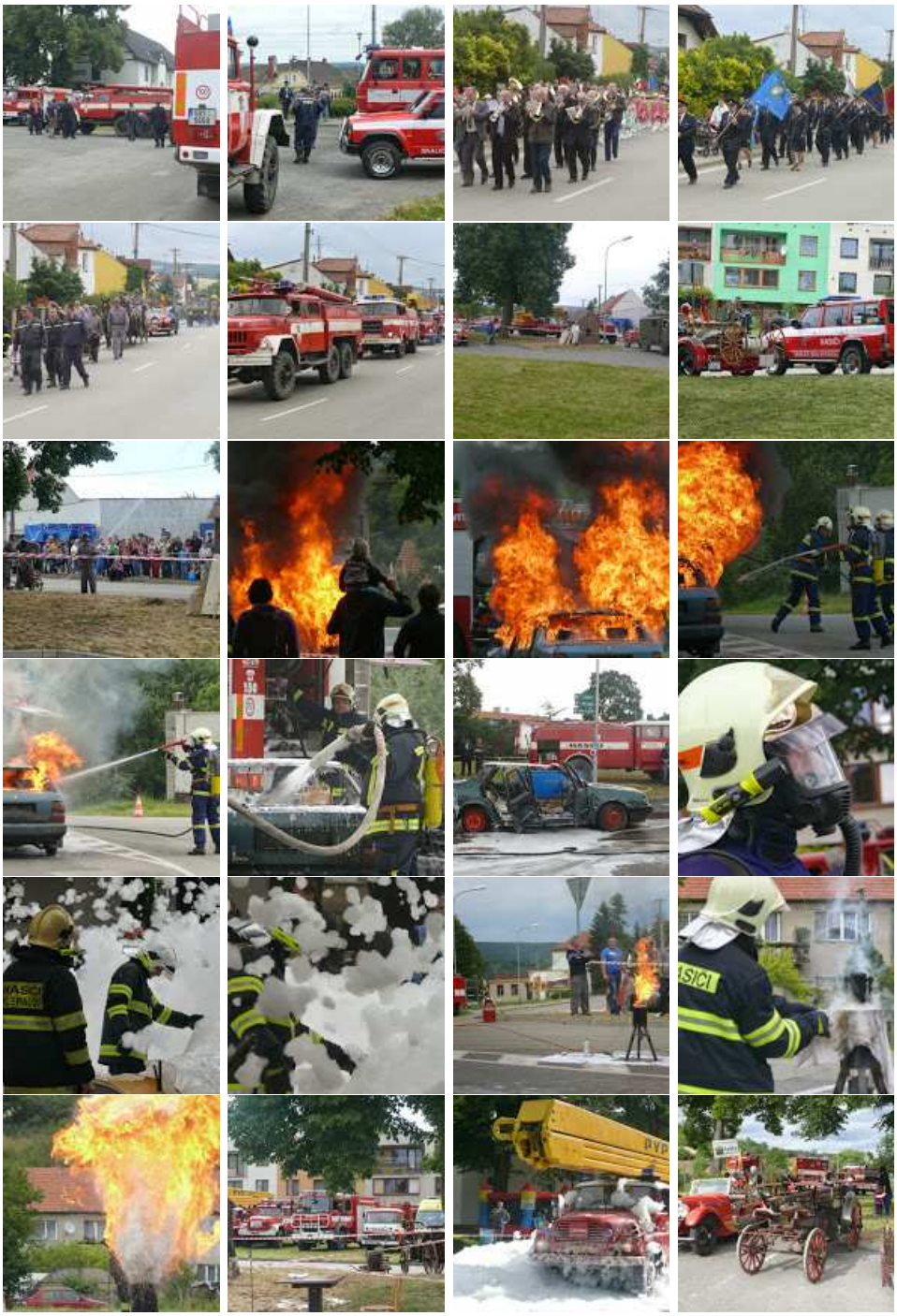

## 4.23 Bilance Memoriálu B. Andrlíka: Pět nasazených družstev, dva poháry (29.06.2014)

Neskutečné se stalo skutečností a na memoriál B. Andrlíka, který se konal v neděli 29. června 2014 na Okrouhlé, jsme vyrazili s celkem pěti družstvy. To se s největší pravděpodobností v historii našeho sboru povedlo poprvé. Trochu zklamáním proto je fakt, že jsem dovezli jen dva poháry za druhé a třetí místo žen. A rozhodně za to nemůže vydatný déšť, který se, přesně podle předpovědi, začal na účastníky snášet.

Všechna družstva soutěžila v požárním útoku, a to jednokolově. Muži podle speciálních pravidel memoriálu, ostatní dle pravidel požárního sportu. Pro muže byla navíc připravena doprovodná soutěž - štafeta s překážkami. Té jsme se ale nezúčastnili.

Naše družstvo mužů obsadilo 6. místo z celkem 8 družstev. Čas 81.10 v sobě zahrnuje i 10 sekund penalizace za chybné navázání jistícího lanka a špatný pohyb kolem hadic. Vyhrál Benešov s časem 55.94.

V soutěži žen se zúčastnila pouze tři družstva. První skončila Okrouhlá s časem 28.03, druhá dvě místa obsadilo Suchý s časy 33.60 a 47.67.

Obě naše družstva mladých hasičů obsadila svorně čtvrtá místa. Mladší žáci s časem 40.38, starší žáci s časem 45.13. První místa vybojovali mladší žáci Žďárné s časem 25.32 a starší žáci Boskovic-Mazurie s časem 22.54. Memoriál se nově započítává do Poháru starosty benešovského okrsku. Proto byla účast a výsledky důležité i z tohoto pohledu. Obě družstva si do Poháru připsala 9 bodů. Průběžné výsledku Poháru jsme zde:

## 4.24 Výjezd: Signalizace EPS RIHO - planý poplach (06.07.2014)

V neděli 6. července 2014 jsme zrovna byli s oběma auty na Memoriálu M. Ošlejška ve Velenově, když se ozvalo Krajské operační středisko (KOPIS), že v RIHO Suchý spustila elektronická požární signalizace (EPS) požární poplach. V případě výjezdu cisterny mimo základnu si s sebou vždy bereme veškerou výstroj právě pro případy takovýchto událostí. Proto z Velenova vyrazila rychlejší Avia následovaná cisternou Zil. Vystrojování proběhlo za jízdy. Na místě události bylo zjištěno, že se jedná o planý poplach způsobený vadným čidlem. Naše jednotka vyčkala na příjezd HZS Boskovice. Po detailním průzkumu a vyloučení požáru se všichni vrátili na základny.

Časový sled a zasahující technika:

- Vyhlášení poplachu: 17:28 hod.
- Výjezd jednotky: 17:29 hod.
- Návrat na základnu: 18:54 hod.
- Počet zasahujících členů: 1+1, 1+3
- Zasahující technika:
  - CAS 24 ZIL-131 (JSDH Suchý)
  - DA L1Z Avia A21 Furgon (JSDH Suchý)
  - CAS K24 MAN (HZS PS Boskovice)

## 4.25 Z memoriálu M. Ošlejška jsme přivezli dvě druhá místa (06.07.2014)

V neděli 6. července 2014 se ve Velenově uskutečnil 11. ročník memoriálu M. Ošlejška. Tradiční soutěž proběhla za tradičního vedra. SDH Suchý tentokrát do soutěže nasadilo 4 družstva, v každé kategorii jedno. Někomu se vedlo lépe, někomu hůře, ale vzhledem k tomu, že jsme na soutěž jeli přímo z tábora mladých hasičů, tak účast ve všech věkových kategoriích je samo osobě výkonem. A to si členové jednotky přímo ze soutěže stačili odskočit k zásahu, ale o tom je jiný článek.

Jako první se uskutečnila soutěž mužů podle speciálních propozic memoriálu. V konkurenci devíti mužstev jsme obsadili 6. místo s časem 52.12. První skončil Vratíkov B s časem 35.55.

Poté následovala tři družstva žen. Našim hasičkám první místo opět uteklo o malinký kousek a s časem 36.15 skončily o 1.1 sekundy za vítězným Velenovem.

Také ve starších žácích soutěžila tři družstva a Suchý s časem 28.63 vybojovalo druhé místo, první byl Protivanov. Do Poháru starosty benešovského okrsku si naše družstvo připsalo 13 bodů v průběžné pořadí se drží na druhém místě těsně za Okrouhlou.

Do kategorie mladších žáků se zapojilo 5 družstev. Suchý skončilo čtvrté a do Poháru si připsalo 9 bodů.

## 4.26 Letní soustředění Po stopách Šmoulů je za námi (06.07.2014)

Plně obsazené letní soustředění mladých hasičů s názvem Po stopách Šmoulů je za námi. V kempu zvaném Liščí Mlýn u Frenštátu pod Radhoštěm v podhůří Beskyd jsme si užili prosluněné 4 dny, konkrétně od čtvrtka 3. do neděle 6. července 2014. Nechyběly sportovní aktivity, včetně adrenalinového lanového centra, koupání, ani improvizované letní kino. A nechyběl ani Taťka Šmoula. Místo dalších slov nabízíme bohatou fotogalerii.

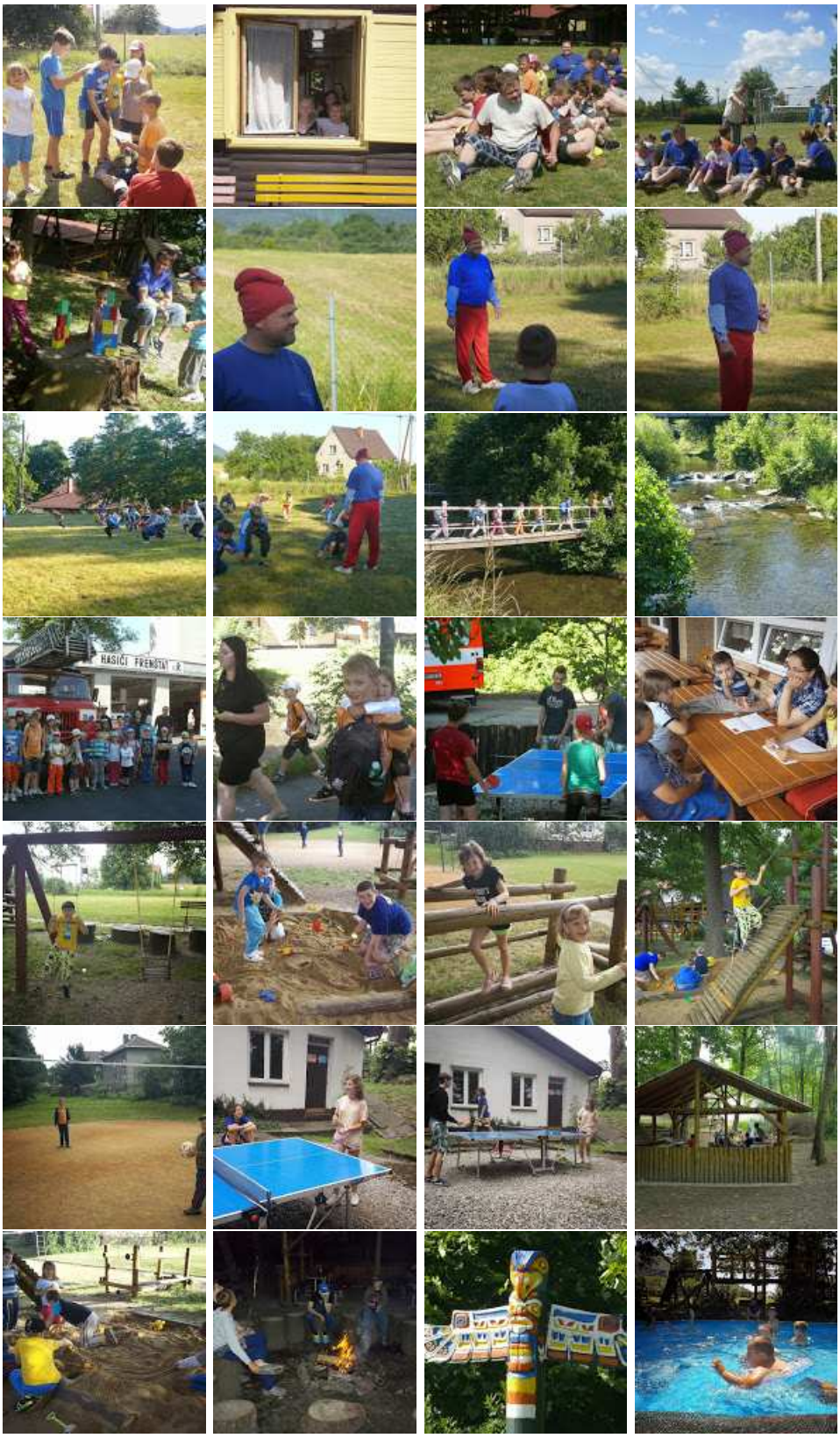
HASIČI FRENŠTÁT

## 4.27 Výjed (ZOČ): Odstranění stromu a odchyt kočky (20.07.2014)

Od letošního roku se výjezdy jednotky dělí na zásahy a tzv. činnost jednotky. Činnost jednotky je typ výjezdu, kdy nehrozí bezprostřední nebezpečí a nevyhlašuje se proto klasický poplach. Typickým příkladem je odstranění stromů nebo jiných překážek, které nebrání provozu, nebo likvidace hmyzu v místech, která nikoho neohrožují.

K jedné takové činnosti jsme v neděli 20. července 2014 vyjížděli. V noci spadl strom na příjezdovou cestu, která vede pod zimním stadionem k chatám. Vršek stromu spadl vedle chaty a částečně poničil pletivové oplocení pozemku. Strom jsme proto rozřezali a odstranili. Kromě toho jsme odstranili i jednu nebezpečnou větev z výšky cca 2 metrů.

Během zásahu jsme byli požádáni o pomoc s kočkou, která se již nějakou dobu potulovala kolem stadionu s hlavou uvězněnou v plechovce a kterou se podařilo odchytit. Kočka byla uzavřena v odchytové kleci stále ještě s plechovkou na hlavě. Za pomocí myslivce byla kočce plechovka z hlavy odstraněna. Člověk, který odchyt provedl, byl poškrábaný na rukách. Jeden malý škrábanec schytal i zasahující hasič (i přes zásahový kabát a rukavice). Vzhledem ke stavu zvířete byl povolán veterinář, který kočku odvezl na utracení a na rozbor, který zjistí, jestli zvíře nebylo nakaženo vzteklinou.

Časový sled a zasahující technika:

- Výjezd jednotky: 09:35 hod.
- Návrat na základnu: 10:46 hod.
- Počet zasahujících členů: 1+1
- Zasahující technika:
  - DA L1Z Avia A21 Furgon (JSDH Suchý)

## 4.28 Přihlásili jsme se do ankety Dobrovolní hasiči roku (30.07.2014)

Celostátní anketa Dobrovolní hasiči roku si klade za cíl pozvednout veřejné povědomí a prestiž dobrovolných hasičů a ocenit ty, kteří v průběhu 12 kalendářních měsíců provedli reálné zásahy co nejprofesionálněji nebo vyvíjeli mimořádné aktivity v oblasti prevence.

Když jsme začali přemýšlet o účasti v soutěži v kategorii jednotek, bylo zřejmé, že jako jednotka kategorie V s místní působností nemáme v zásazích šanci konkurovat jednotkám z vyšších kategorií, které se často účastní velkých či neobvyklých událostí. Jeden neobvyklý zásah jsme nicméně letos zaznamenali. Když se to spojí s dalšími aktivitami, tak už by mohlo stát za úvahu investovat čas a energii do přihlášky.

Přihláška se skládá z několika povinných údajů o složení a školeních jednotky. Asi nejdůležitější částí (alespoň tak usuzujeme my), je popis jednoho zajímavého zásahu a tři příklady preventivní činnosti a propagace práce složek ve vztahu k veřejnosti. Ve snaze zaujmout porotu jsme popis události pojali trochu beletristicky, což při omezeném rozsahu 1500 znaků byl trochu oříšek.

Co myslíte, máme s následujícími informacemi v soutěži šanci? Diskutujte pod článkem. Jsme zvědavi na vaše názory.

---

**Stručný popis zásahu**

Zkušenosti s nevybuchlou municí má asi málo sborů. Když pak jednotka dostane za úkol hlídat granát z 2. světové války, klade si velitel otázky typu "jak daleko postavit auto". Balancuje mezi opatrností a pocitem "nic se nemá přehánět, ať nejsme k smíchu". V případě hasičů by zodpovědnost vždy měla mít větší váhu a rozhodně by se nemělo nic podcenit. A o tom je popis našeho zásahu.

**Podrobný popis zásahu, doplnění**

Obec Suchý zažívá nájezdy hledačů pokladů, kteří po letní sezoně s detektory kovů pročesávají pláže rybníka s vidinou zajímavého nálezu. A v sobotu 4. ledna 2014 se jim takový nález povedl. Informace zněly zlověstně: "Nalezeny dva kusy munice. Pyrotechnik odváží jeden granát, druhý bude ráno odpálen na místě. Nález je třeba hlídat."

Nic nepodceňujeme. Kompletně se vystrojujeme, přistavujeme DA, místo ohraničujeme páskou.

Tak začíná náš nejnudnější a zároveň strašidelný zásah. Tma umocněná hustou mlhou, blízkost temného lesa, liduprázdnost. Vědomí blízkého nebezpečí se mísí s pocitem zodpovědnosti za osud klidně spících obyvatel. To vše vytváří atmosféru Hitchcockových filmů a nutí nás k celonoční bdělosti.

Za rozbřesku se jdeme podívat, z čeho máme vlastně takový respekt. Předmět svojí velikostí, tvarem i barvou připomíná něco, do čeho by člověk nerad šlápl. Rozhodně nevypadá nebezpečně. Smějeme se svým obavám i tiskové mluvčí, která se bojí přiblížit. Nabízíme jí svoje fotky. Pěkně detailní.

Z klidu nás na chvíli vyvádí pyrotechnik: "Obydlí jsou moc blízko, musíme to převézt na pole."Pak ale bere granát do ruky, ukládá ho do auta a pádí si to pryč, sotva mu stačíme. No vida, přehnané obavy.

Proč nás nechávají stát tak daleko? Vždyť nic neuvidíme! "Když kámen dostane švuňk, letí až 300 metrů", zní odpověď. Kdesi v dáli je slyšet tlumená detonace. V tom vzduch prořízla tmavá šmouha a kousek před tiskovou mluvčí se do země zarývá kámen. Tak přece, náš respekt byl na místě.

**Preventivní činnost a propagace práce složek ve vztahu k veřejnosti**

**1. příklad:** Jednotka se pravidelně účastní se svou CAS 24 Zil 131 ukázek v rámci výročí sborů (2-3 ročně). Pravidelně se účastníme Pyrocaru a dvakrát jsme s DA navštívili Hasičské slavnosti v Litoměřicích. Každoročně předvádíme činnost v rámci dětského dne.

**2. příklad:** V roce 2013 vyšla kniha Veselá abeceda horáčtiny, do které jsme přispěli informacemi o sboru. Letos se připravuje navazující publikace o historii obce Suchý, kde bude rozsáhlá část věnována historii i současné činnosti naší jednotky.

**3. příklad:** Činnost jednotky je podrobně dokumentována na webu SDH Suchý, který dvakrát získal 5. místo v celostátní soutěži o nejlepší hasičský web. Díky publikovaným detailním informacím se naše technika dostala i na pexeso a do počítačové hry Emergency.

## 4.29 Naše jednotka hasila auto. V rámci oslav SDH Valchov (16.08.2014)

V sobotu 16. srpna 2014 se náš sbor zúčastnil oslav 120. výročí založení SDH Valchov. V rámci ukázek se představila i naše jednotka, která předvedla hašení hořícího automobilu za pomocí těžké pěny v dýchací technice. Zde je video:

Fotografie z akce jsou k dispozici ve fologalerii SDH Valchov.

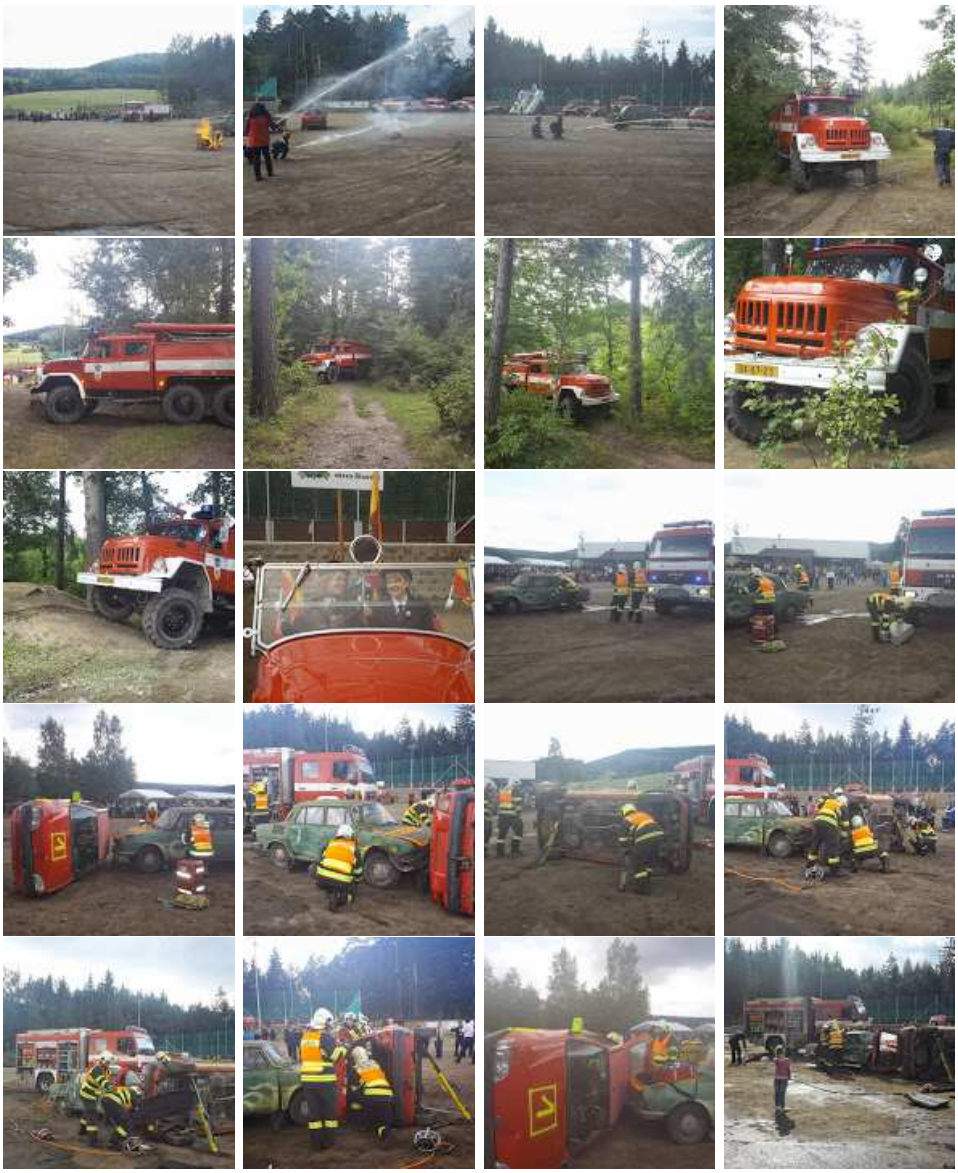

## 4.30 Pyrocar 2014. Byli jsme u toho (31.08.2014)

O tomto víkendu se v Přibyslavi uskutečnilo čtvrté celostátní setkání dobrovolných jednotek s názvem Pyrocar 2014. A my jsme byli u toho. Hlavní program byl směřován na sobotu 30. srpna 2014. Proto naše jednotka vyrazila hned brzy ráno. Nedbaje vzdálenosti 90 km jsme vyjeli s oběma našimi vozy, dopravním automobilem Avia A31 Furgon i ruskou cisternou Zil- 131. A je nutné podotknout, že zejména o cisternu byl velký zájem a leckterý z 25.000 návštěvníků si nenechal ujít jedinečnou příležitost vyfotit sebe nebo svoje ratolesti s tímto autem. A to bylo při tom k vidění na jednom místě 303 hasičských aut, což je nový oficiálně zaznamenaný český rekord.

Kromě techniky jednotek sborů dobrovolných hasičů byly k vidění například i speciály z Hlučína, či technika Policie ČR. To vše doplněno praktickými ukázkami, velkým množstvím vystavovatelů a bohatým doprovodným programem. A protože i organizační zabezpečení se oproti prvnímu ročníku, který proběhl v roce 2007, velmi, ale opravdu velmi zlepšilo, bylo jedinou drobnou kaňkou na jinak podařené akci počasí. Odpoledne totiž vydatně zapršelo a travnaté letiště se změnilo v bažinu. Zejména nedělní ranní odjezd jednotek byl proto poněkud akční.

Rozsáhlá reportáž o akci je serveru POŽÁRY.cz, který byl jedním z mediálních partnerů. Vaši pozornost si zaslouží zejména fotky 214 a 215 :-)

HASIČI
HASICI

HASIČI
HASIČI
HASIČI DOUB
CAT

## 4.31 Obec oslavila 100. výročí založení školy (13.09.2014)

V sobotu 13. září 2014 slavila naše obec 100. výročí založení místní školy (dnešní mateřské školy). Podrobný program je na plakátu níže. My hasiči jsme se zapojili jak do organizace, tak i do programu. Ať už se jedná o přípravu a úklid, přes hojnou účast našich členů na mši svaté či ukázky mladých hasičů na zahradě penzionu U Petra. Nechyběli jsme ani večerní zábavě při poslechu Classic Bandu Josefa Sekaniny. Celý průběh dlouhého dne dobře dokresluje fotogalerie. Děkujeme všem členům, kteří se aktivně zapojili do organizačních věcí, kterých bylo nakonec o poznání víc, než jsme původně předpokládali. Pomohli jsme tím obci ke zdárnému a troufáme si tvrdit i vydařenému průběhu oslav.

Mateřská
škola

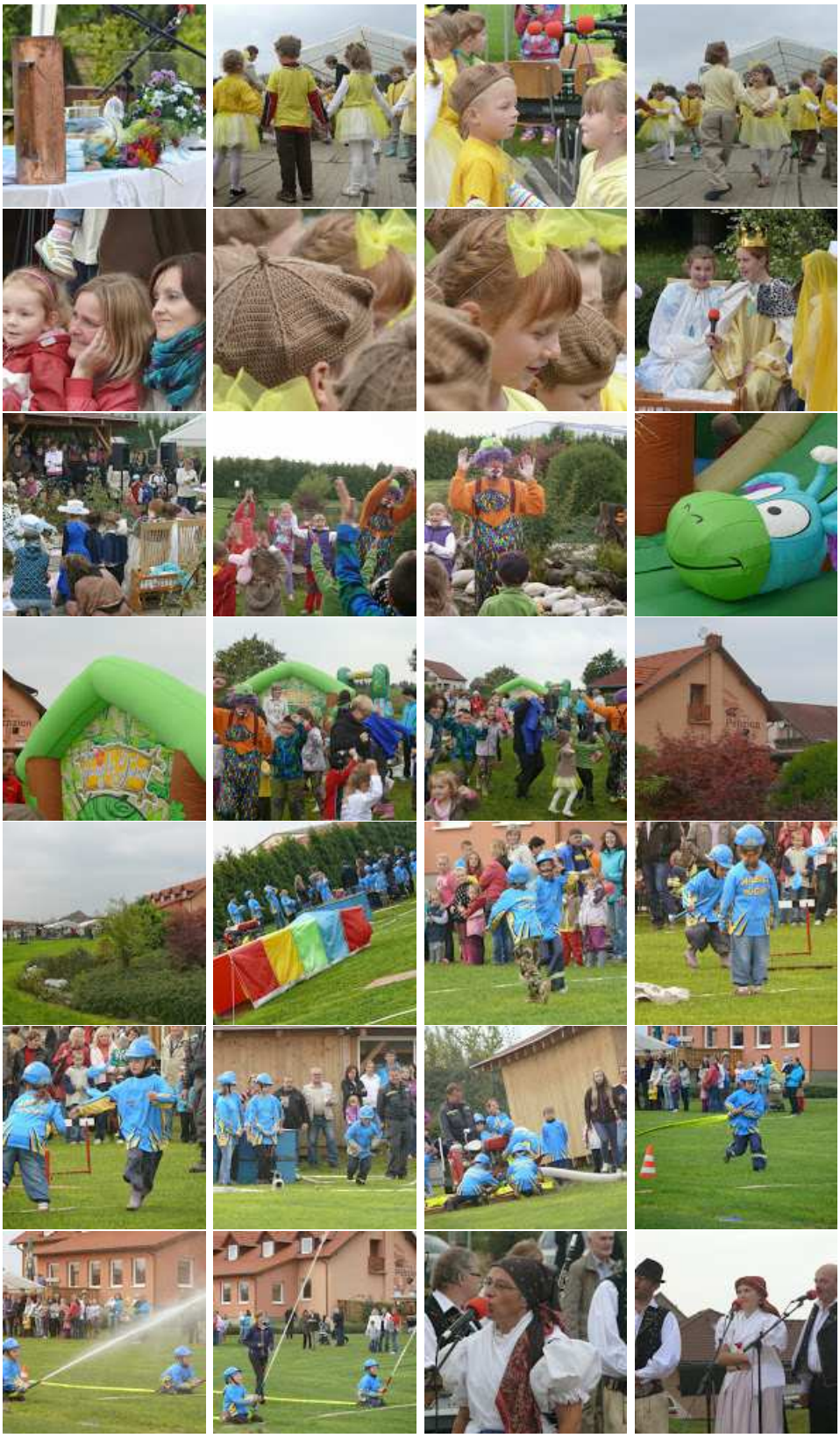

## 4.32 První ročník Poháru starosty SDH Suchý nám úspěch nepřinesl (20.09.2014)

V sobotu 20. září 2014 proběhl první ročník Poháru starosty SDH Suchý. Počasí se vydařilo, počet návštěvníků nás mile překvapil a tak jedinou drobnou kaňkou byly výsledky domácích.

V požárním útoku **mladších žáků** zvítězila Žďárná s časem 22:00, druhá byla Okrouhlá. Naše dvě družstva s časy 32:70 a 56:00 obsadila třetí a čtvrtou příčku. V okrskovém poháru, do kterého se suchovská soutěž započítává, jsem tak na soupeře opět ztratili. Ztráta činní 10 bodů a je již prakticky nemožné okrskový pohár vyhrát.

V soutěži **starších žáků** zvítězilo družstvo Protivanov A s časem 24:10. Těsně za ní pak Okrouhlá, Protivanov B a Žďárná. Naše družstvo s časem 61:10 obsadilo až páté místo. V okrskovém poháru ztrácí na vedoucí Okrouhlou 6 bodů.

**Soutěž žen** se odehrála pouze za účasti SDH Suchý, zato však se třemi družstvy. Dvě regulérní a jedno poněkud recesistické. Časy regulérních družstev byly solidní, 33:60 a 35:60.

Kromě pohárů, diplomů a dalších drobností dostali účastníci za odměnu i projížďku naším Zilem. Nutno dodat, že toho využili i mnozí dospělí.

Děkujeme všem za účast a hlavně za pomoc při organizaci. Speciálně pak děkujeme **penzionu U Petra** za podporu.

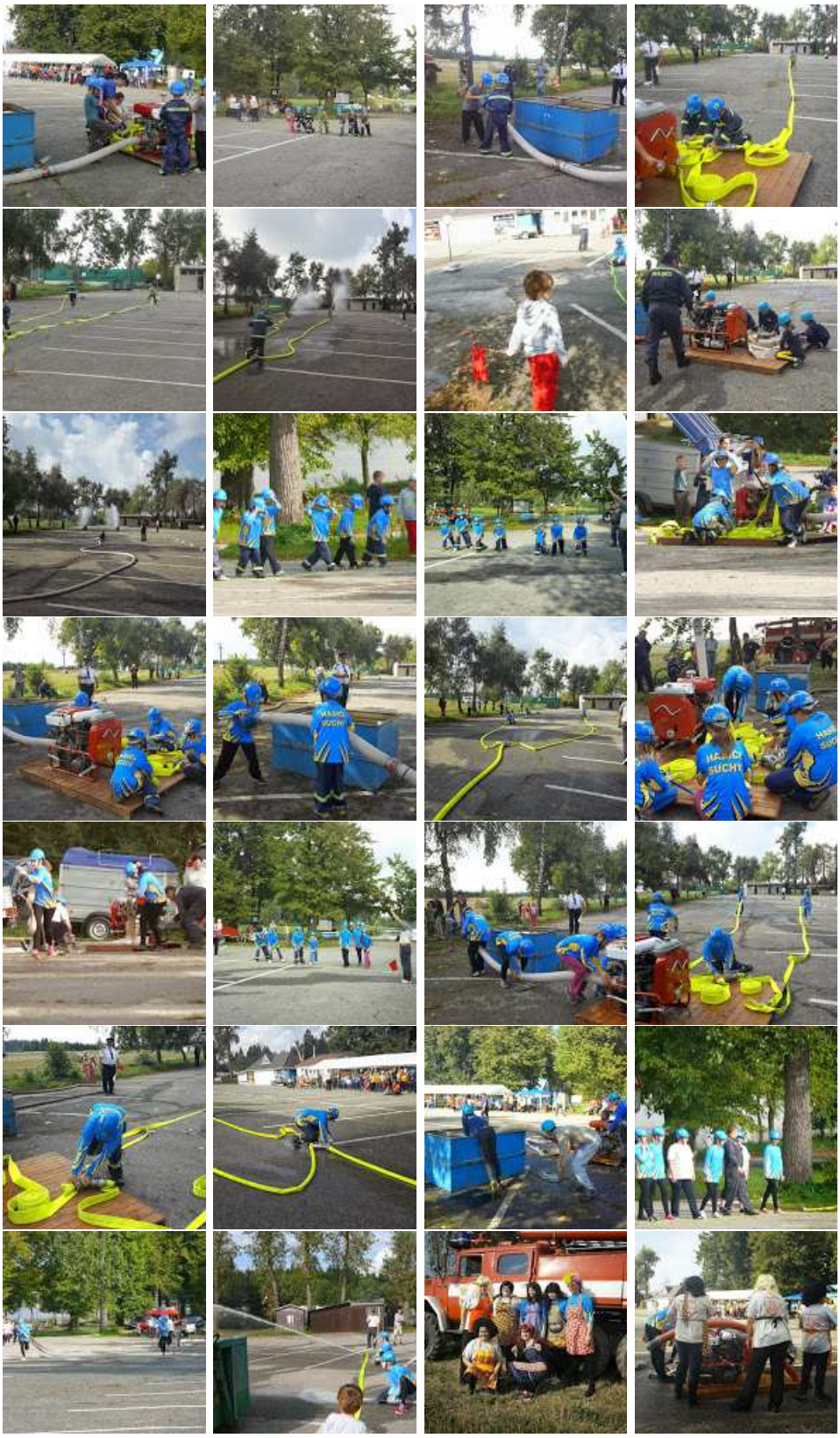

## 4.33 Na Okrouhlé se uzavřela okrsková sportovní sezóna (05.10.2014)

V sobotu 5. října 2014 proběhla poslední hasičská soutěž pořádaná na benešovském okrsku. Konkrétně se jednalo o **branný závod** mladých hasičů. SDH Suchý mělo své zastoupení v obou věkových kategoriích. Mladší ani starší žáci ale svými výkony nijak neoslnili a obsadili až zadní příčky.

*SDH Žďárná - vítěz okrskového poháru v kategorii mladší žáci. Zdroj: sdh.zdarna.eu*

Branný závod byl zároveň posledním závodem zařazeným do **Poháru starosty benešovského okrsku**. Celkově byly letos do poháru zařazeny 4 soutěže: memoriál B. Andrlíka na Okrouhlé, memoriál M. Ošlejška ve Velenově, pohár starosty SDH Suchý a právě branný závod na Okrouhlé, kde došlo k vyhodnocení soutěže a předání cen, včetně dvou zbrusu nových putovních pohárů.

Souboj o vítězství v kategorii mladších žáků byl napínavý až do samotného konce. Rozhodovalo se až na této sobotní soutěži. Úspěšnější byla nakonec Žďárná, která těsně porazila Okrouhlou a má tu čest být uvedena jako historicky první vítěz Poháru. Náš sbor obsadil třetí příčku.

V kategorii starších žáků bylo vítězství Okrouhlé víceméně jisté ještě před posledním závodem. K naší smůle, protože jako druhé se umístilo SDH Suchý. Bodový odstup byl ale již tak velký, že dohnat ho posledním závodem bylo prakticky nemožné. Třetí skončila Žďárná.

**Podrobné výsledky Okrskového poháru** jsou k dispozici na okrskových webových stránkách a vypadají takto:

**Mladší žáci**

1. **Žďárná**(50 bodů)
2. Okrouhlá (46 bodů)
3. Suchý (36 bodů)

**Starší žáci**

1. **Okrouhlá (50 bodů)**
2. Suchý (40 bodů)
3. Žďárná (29 bodů)

## 4.34 U boskovských hasičů hořelo. Opékali jsme s nimi párky (11.10.2014)

V sobotu 11. října 2014 se kromě komunálních voleb udála ještě jedna významná věc. Naši mladí hasiči navštívili stanici profesionálních hasičů v Boskovicích. Kromě ukázek požární techniky, slaňování či vyprošťování, ve kterém patří boskovičtí hasiči mezi špičku, došlo i na společné opékání párků. Tuto pohodovou akci nejlépe dokládá fotogalerie.

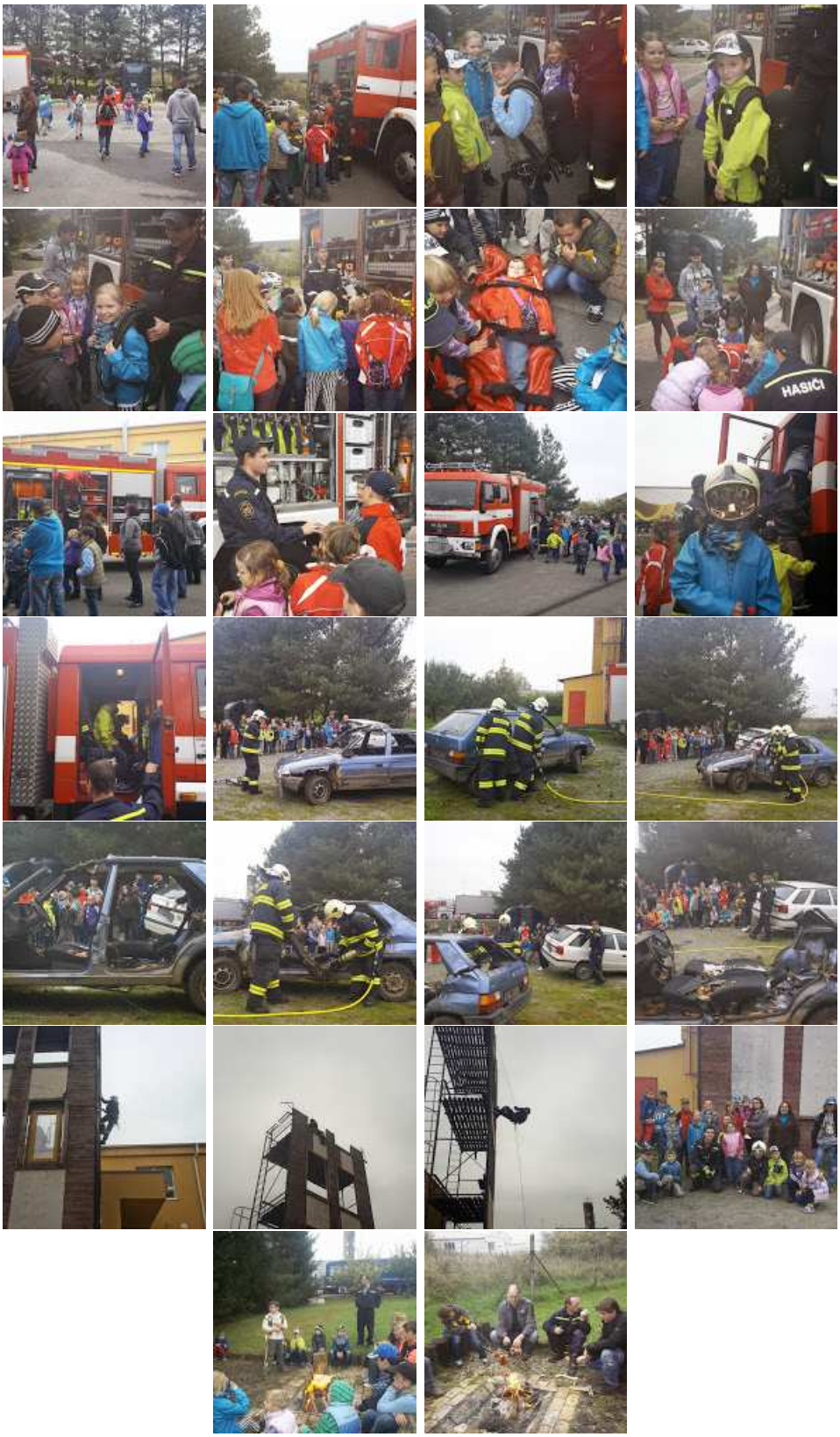
HASIČI

## 4.35 Jednotka má nového velitele družstva (01.11.2014)

Zákonná legislativa, konkrétně příloha č. 4 vyhlášky č. 247/2001 sb. o činnosti jednotek požární ochrany, stanoví, že jednotka naší kategorie by měla kromě velitele jednotky mít alespoň dva velitele družstva. V posledních letech jsme toto pravidlo nesplňovali a velitele družstva jsme měli pouze jednoho. Což nám začalo dělat problémy, protože bez velitele nemůže jednotka vyjet k zásahu a dva velitelé je příliš málo na to, aby alespoň jeden z nich byl k dispozici při vyhlášení poplachu. Proto bylo nutné tuto situaci co nejdříve řešit. A to se povedlo. Novým velitelem družstva se na konci měsíce října 2014 stal Ondřej Kolář. Dlouholetý člen jednotky, který funkci velitele družstva v minulosti již vykonával, musel ke znovuzískání kvalifikace absolvovat zcela novou náročnou 40 hodinovou přípravu, která byla od letošního roku zavedena. Pro úplnost dodáváme, že vzhledem k velké zodpovednosti se musí všichni velitelé (jednotek i družststev) prakticky každoročně zúčastňovat školení a obnovovat tak svoji kvalifikaci, jinak o osvědčení přijdou.

Veliteli JSDHO Suchý tedy v tuto chvíli jsou:

- Martin Látal - velitel jednotky,
- Radek Ošlejšek - velitel družstva, zástupce velitele jednotky,
- Ondřej Kolář - velitel družstva

## 4.36 Výjezd: Taktické cvičení - požár sokolovny ve Žďárné (09.11.2014)

V neděli 9. listopadu 2014 proběhlo ve Žďárné taktické cvičení benešovského okrsku. Cvičení se uskutečnilo ve dvou kolech, od 8:00 zasahovali hasiči ze Žďárné, Valchova, Ludíkova a Valchova, od 10:00 pak Suchý, Benešov a Okrouhlá.

Obě skupiny měli stejný námět: ve žďárenské sokolovně začalo hořet, uvnitř ve sklepních prostorách se nacházejí dvě osoby. Před budovou je jedna zraněná osoba. Požárem je zasažena střecha přístavby.

Budova byla uměle zakouřena a proto hasiči zasahovali v dýchací technice ve snaze nalézt pohřešované osoby a zjistit ohnisko požáru. Zároveň byla ošetřována zraněná osoba. Naše jednotka se zapojila převážně na vytvoření útočného vedení na střechu sokolovny pomocí nastavovacího žebříku a hašení střechy.

Další FOTOGRAFIE JSDH Žďárná zde.

Časový sled a zasahující technika:

- Výjezd jednotky: 9:45 hod.
- Návrat na základnu: 11:30 hod.
- Počet zasahujících členů JSDH Suchý: 1+5
- Zasahující technika (2. skupina):
  - CAS 24 Zil-131 (JSDH Suchý)
  - CAS 25-Š 706 RTHP, DA - Iveco Daily (JSDH Okrouhlá)
  - CAS 25-L 300, DA - A31 (JSDH Benešov)

## 4.37 Výjezd: Požár kontejneru (30.11.2014)

V neděli 30. listopadu 2014 byl jednotce vyhlášen poplach - požár kontejneru na komunální odpad za obchodem. Naše cisterna prochází opravou čerpadla a je proto odhlášena z výjezdu. Vzhledem k tomu, že hořící kontejner se nacházel jen asi 20 metrů od zbrojnice, nevyjížděli jsme ani Avií. Namísto toho jsme se vybavili pouze lopatami a monitorovali situaci do příjezdu cisteren JSDH Žďárná a HZS PS Boskovice. Požár byl poté uhašen jedním C52 proudem z cisterny JSDH Žďárná.

Časový sled a zasahující technika:

- Vyhlášení poplachu: 22:39 hod.
- Výjezd jednotky: 22:44 hod.
- Návrat na základnu: 23:29 hod.
- Počet zasahujících členů: 3
- Zasahující technika:
  - CAS 32 Tatra T815 (JSDH Žďárná)
  - CAS K24 MAN (HZS PS Boskovice)

## 4.38 Výjezd: Technická pomoc - odstranění stromů (03.12.2014)

Ve středu 3. prosince 2014 byla jednotka SDH Suchý vyslána Krajským operačním a informačním střediskem (KOPIS) k odstranění dvou stromů na silnici směrem na Benešov. Stromy spadly na vozovku vlivem silné námrazy a zcela blokovaly provoz. Byly odstraněny pomocí motorové pily.

Časový sled a zasahující technika:

- Vyhlášení poplachu: 08:10 hod.
- Výjezd jednotky: 08:22 hod.
- Návrat na základnu: 09:00 hod.
- Počet zasahujících členů: 3
- Zasahující technika:
  - DA L1Z Avia A21 Furgon (JSDH Suchý)

## 4.39 Nakoupili jsme nové reflexní vesty (13.12.2014)

Krajské dotace letos nevyšly a velmi omezený rozpočet spolu s vysokými výdaji na opravu techniky nám letos nedovolily nějak výrazně obměnit nebo doplnit naši výzbroj a výstroj. A tak jsme pořídili alespoň 5 kusů reflexních vest, které mají být podle pokynů HZS ve výbavě každé jednotky. Vesty se používají zejména při práci na veřejných komunikacích. A protože pravidelně vyjíždíme na spadené stromy, budou se vesty zcela jistě hodit.

## 4.40 Valná hromada zvolila nové vedení (21.12.2014)

V neděli 21. prosince 2014 proběhla v penzionu U Petra výroční valná hromada SDH Suchý za účasti starosty obce Ing. Pavla Žilky a náměstka benešovského okrsku Mgr. Petra Mikuláška z Velenova. Tradičními body programu byla zpráva o činnosti a hospodaření za rok 2015. **Zprávu o činnosti**, která byla doplněna promítanou prezentací, přednesl starosta SDH Martin Látal. Zpráva je k dispozici v sekci *O sboru -> Výroční zprávy*. **Z práva o hospodaření**, kterou připravil a přednesl hospodář SDH Milan Blaha, přítomné příjemně překvapila, neboť se podařilo opět navýšit zůstatek na našem účtu a pokladně. A to přesto, že jsme letos měli nemalé výdaje při pořizování uniforem, akcích mladých hasičů a podobně.

Jedním z nejdůležitějších bodů programu byla volba nového výkonného výboru a kontrolní a revizní rady. V příštích pěti letech bude **výkonný výbor** pracovat ve složení:

- Starosta: Michal Kolář
- Náměstek a velitel: Martin Látal
- Vedoucí mládeže: Taťána Vybíhalová
- Hospodář: Milan Blaha
- Jednatel: Radek Ošlejšek
- Další členové výboru (jejich funkce budou upřesněny na prvním jednání výboru): Ondřej Kolář, Hana Látalová, Petr Roudný, Vladimír Učeň, Jan Vybíhal a Květoslav Vybíhal ml.

Složení **kontrolní a revizní rady**:

- Pavel Vybíhal st. (předseda)
- Adolf Komár
- Antonín Parolek

Dále valná hromada odhlasovala nominaci Radka Ošlejška na pozici starosty benešovského okrsku a Martina Látala na pozici člena výkonného výboru benešovského okrsku.

V rámci výroční valné hromady byla rovněž předána následující ocenění:

**Medaile Za věrnost:**

- Tomáš Dokoupil (za 20 let u sboru)

**Medaile Za aktivní činnost v jednotce SDH obce - III. stupeň**:

- Martin Látal, velitel jednotky
- Radek Ošlejšek, zástupce velitele
- Ondřej Kolář, velitel družstva
- Jan Vybíhal, strojník
- Pavel Vybíhal ml., strojník
- Vladimír Učeň, strojník
- Květoslav Vybíhal ml., technik
- Michal Kolář, starší hasič, zdravotník

## 4.41 Výjezd: Požár kontejneru (28.12.2014)

V neděli 28. prosince 2014 byl jednotce vyhlášen poplach - požár kontejneru na komunální odpad pod hrází suchovského rybníka. Požár byl uhašen naší jednotkou pomocí jednoho proudu C52. Na místo události byla vyslána také jednotka HZS PS Boskovice. Jednalo se o letošní desátý poplach, který byl jednotce vyhlášen, a zároveň o pátý požár.

Časový sled a zasahující technika:

- Vyhlášení poplachu: 12:49 hod.
- Výjezd jednotky: 12:55 hod.
- Návrat na základnu: 13:31 hod.
- Počet zasahujících členů: 1+4
- Zasahující technika:
  - CAS 24 ZiL-131 (JSDH Suchý)
  - CAS K24 MAN (HZS PS Boskovice)

## 4.42 PF 2015 (31.12.2014)

Sbor dobrovolných hasičů obce Suchý Vám přeje klidné prožití Vánoc a mnoho úspěchů v roce 2015.